時報

民國十八年六月一日 星期六

今天二張售大洋三分

第八千九百十三號

中華郵政特准掛號立券按照總包特別優待寄遞之報紙

也是牌

香煙上品

是名煙也請速購而吸之

華成煙公司出品

總理奉安紀念

革命尚未成功

同志仍須努力

總理遺囑

余致力國民革命凡四十年其目的在求中國之自由平等積四十年之經驗深知欲達到此目的必須喚起民衆及聯合世界上以平等待我之民族共同奮鬥現在革命尚未成功凡我同志務須依照余所著建國方略建國大綱三民主義及第一次全國代表大會宣言繼續努力以求貫徹最近主張開國民會議及廢除不平等條約尤須於最短期間促其實現是所至囑

永安公司大減價念壹天

由陽歷五月十四日起

滬杭甬鐵路管理局車務處開駛遊覽西湖博覽會專車廣告

啓者本路爲便利遊覽西湖博覽會乘客起見定於六月六七八九日四天每天開駛往返專車各一次沿途松江嘉興長安均可上下上午七點三十分由上海北站開下午十二點十五分到杭州回程專車下午七點另五分由杭州開下午十一點五十分到上海北站車票照特別快車價目出售此佈 車務處謹啓

滬寧鐵路管理局標購紫銅鍋爐板等件廣告

本局呈奉核准購買紫銅鍋爐板黃銅鍋爐管鋼車胎鋼輪及地軸紫銅焊鋼板等件如願投標者請向上海北車站鐵道部材料考辦委員會駐滬辦事處函索章程及圖樣每份應繳大洋十元概不發還

南洋華僑教育會議開會通告

本會議定六月五日上午九時在暨南本校開預備會六日上午九時行開幕禮七日至十一日（星期日除外）每日上午開正式會議十二日行閉幕式務祈代表與專家諸公準時蒞會恕不另行通告（附啓）本會已指定上海文監師路（海寧路巡捕房附近）華商旅社爲代表與專家寓所自六月三日至十二日本會均有招待員在該旅館招待此聞 國立暨南大學校長鄭洪年啓

留美眼光學師高大經通告

鄙人辭去精益眼鏡公司職務後自設公處於英華街祗因該處房屋不敷應用特於即日起遷往九江路六號照常驗光兼配眼鏡尚希各界不時賜教爲幸

南市裕昌藥行鳴謝保險賠款

啓者小行上月初上失愼保有火險二萬兩分永寧保險好望各五千兩其賠款蒙永興洋行保險部臣保慎總經理李梓英君辦事敏捷首先賠償臣保慎好望除地脚外分別如數領歸特此登報鳴謝

時報定報價目 本國及日本一個月一元 三個月二元九角 六個月五元七角 九個月八元四角 全年十一元 南洋歐美一個月二元 三個月五元六角 六個月十一元四角 九個月十六元八角 全年念二元 郵費先惠郵票九五折算

廣告刊例 「封面及評前」二行起碼每日每行一元四角 「圖畫時報」每行七角卅四字高三行起碼地位須於三天前預定 「新光」每方寸一元五角 「新聞欄內」每日每行四角五分 「普通地位」五十字起碼每日每字一分二厘 「彩色廣告」加一色手續費十元二色四十元三色九十元四色一百六十元地位格色須預向本館廣告部接洽

本報編輯部設於上海浙江路二十五號（小花園南首）電話中央六一二〇四 營業部設於山東路A字六號 電話中央六一二〇一 電報掛號二五一四

本報啓事

五卅紀念日上海報界工會臨時決議停工 本報昨日因未出版今日紀念 中山先生奉安大典停止工作明天（二日）無報三日照常出版希閱者注意

電訊

孫中山先生靈櫬今日奉安

上午三時出中央黨部 九時到中山陵

二時總理親故陳少白唐紹儀等七十餘人致祭（南京三十一日電）

遺容如生

◎孫總理遺骸、自二十八日移置中央黨部後、逐日有國府要人、中央黨部、各省黨部、各特別市代表、其他各地各團代表等公祭、靈櫬已取去銅蓋、祇留內部玻璃、可見總理永眠之遺容、遺骸前安置在北平西山碧雲寺時、係用臨終前軍服、用俄國玻璃棺、北平移棺南下時所改易者、今則改爲黑紗馬褂及長袍、係自色、頰稍削、眼窩稍陷、但容貌則一切如生、使人興精神不死之感、靈櫬周圍、置有各方所贈花環花籃、幾無隙地、（南京三十日電）

公祭第三日

◎三十一日下午一時、總理葬事籌備委員林森等六十餘人致祭、由林森主祭、下午一時二十分奉安會全體職員二百餘人致祭、由蔣中正主祭、下午一時四十分典禮員致祭、由戴文致祭、下午

家屬致祭

◎午後二時三十分總理家屬致祭、由孫夫人主祭、與祭者有孫科及其夫人子女總理女婿戴恩賽夫婦暨宋子文夫婦孔祥熙夫婦蔣中正夫婦等五十餘人、（南京三十一日下午七時電）

民衆團體致祭

◎民衆團體金陵女子大學中華女中南京女中暨南全體學生、暨南復旦兩大學學生軍等公祭、以上俱由主祭者領謁遺容始退、（南京三十一日下午七時電）

兩路參加奉安者

一日間 二千八百八十六人

◎滬寧滬杭兩路、以此次總理奉安爲空前大典、各地來京參加者極衆、特於三十日早午夜各班及專車加車、均設簽名簿於車上、據統計結果、一日之間、由滬杭來者、共有二千八百八十六人、（南京三十一日電）

東方雜誌 二十六卷第四號

每册一角二分半 全年廿四册三元

▼近時世界憲法的新趨勢……章淵若
▼最近十年來之歐洲議會制度（巴黎通訊）……阮毅成
▼日本資本主義與帝國主義……樊從予
▼新石器時代遺址發現的經過和見解……衛聚賢

國際：東北邊防之危機 墨西哥又演一次革命 西班牙瀰起旋仆的革命 瑞士增加一百五十萬法郎軍費 賠償問題專家委員會開會

新語林：挪威瑞典兩國王室的締姻 蕭伯納最近的談話 蘇俄境內猶太人的生活 意匈交界間的「底村」 夢之解釋

世界論壇：英國新嘉坡築港與未來太平洋之風雲 歐洲大戰之可能性 化學戰爭之過去與未來 戰爭與人性

▼紫外光和牠最近的進步……周惠久
▼科學精神與文學史的方法（法國朗松演講）……鄧季宣譯
▼無名的犧牲（小說）（完）……李藻 李健吾
▼大伏羅笛亞與小伏羅笛亞（小說）（紫霞南書）……哲生譯

【卷首插圖】三色版「牧場之樂女」二幅及時事插圖十三幅

商務印書館啓

清宮藏顧虎頭畫女史箴

此爲清宮晉畫第一珍寶現已歸倫敦博物院矣此照原大小精印 定價洋一元半

八大山人工筆應眞渡海圖

此爲焦山藏近爲盜去本局購得後還焦山有近代名人數十家題誌 定價一元

上海四馬路望平街有正書局

上海特別市工務局爲查驗登記證書通告各建築師工程師 第五十號

案照上海特別市建築師工程師登記章程第九條內載「登記證書每年呈驗一次由工務局加印後發還」等語 [illegible]

引翔鄉明日賽馬

準於六月二日即夏歷四月念五日星期日本會在引翔鄉舉行第二期聯合賽馬下午一時起賽共賽十二次會員搖彩每套大洋念七元可向靜安寺路一百念一號甲本會事務所搖彩部預定會員間門券每位售洋三元公共間每位售洋一元場內備有西菜茶點特此公告

上海中國賽馬會謹啓

猪牛羊宰作家野禽獸羽毛皮革骨肉蛋乳腸血油渣等店廠注意

本市公布的管理規則宰作自登報日起於六月二十日前來局登記 [illegible] 上海特別市衛生局啓

緒綸公所

綢緞大同業

夏季大減價祗有三天

上海北市 老九綸 老介福 老九章 大綸 老九和 大盛

南市 大昌 何恒昌 大成

各國專使公祭

◎各國專使三十一日公祭總理、奉安會典禮指揮趙戴文、於上午八時親在祭堂司儀、幹事劉善韶祁雲龍等妥爲布排、總理陵墓拱衛處正副處長黃惠檝馬湘分站靈位兩旁、敬謹護衛、輪値守靈委員陳紹寬邵元冲桂崇基等亦肅立登堂、九時奉安招待組外賓招待員刁廉等、分別陪奉十八國專使及其隨從人員、到中央黨部、先延入第一候祭室、少頃即由典禮職員李世中引和・比・美・意・巴西・瑞典・古巴・葡萄牙・波蘭・捷克・諾・挪威・丹麥・西班牙諸專使進祭堂左門、各專使均着各該國大禮服、按照班次、分列兩行肅立、奏哀樂後、領袖專使和蘭歐登科專使出班進前鞠躬、前三步、又鞠躬、至主祭位又鞠躬、就主祭位、左方陳設員劉善韶敬舉花圈授與領袖專使、右方陳設員楊慶鵬收受花圈、陳列案上、由領袖專使恭讀西文祭章、又恭讀譯成中文之祭章、讀畢向靈位一鞠躬、又鞠躬、又鞠躬、又退三步、再鞠躬、禮成、由招待員劉迺藩引退右轉、安步繞至靈台上、瞻仰總理遺體、由左方退出、祭堂正中大門出、又行禮、再往簽名處署名畢、即行回館、次由日本專使芳澤率其參院重光岡本等十八人、芳澤專使進前一鞠躬、前三步、又鞠躬、自主祭位、又鞠躬、就主祭位、其隨從亦依次行禮就與祭位獻花圈畢、後退並瞻仰總理遺體、次比利時專使華洛恩率其隨從三人、由招待導引致祭、次有波使及隨從六人如儀致祭、次美專使致祭、英專使致祭、意大利使等如儀致祭、德意志・巴西・瑞典那威古巴丹麥・西班牙・荷蘭捷克等國專使及其隨從、先後一一如儀致祭、並有各國專使公祭文如後茲逢中華民國第一任大總統孫中山先生奉安之期、本專使謹代表各友邦元首特派之專使、略致數言於下、中山先生葬禮、不但中華全國人民視爲極崇極隆重之大典、即全世界各國、亦皆表示其尊重之意、所以國民政府函請各友邦選派祭使參加奉安典禮、各友邦元首立即簡派專使代表各友邦元首參與盛典、此擧全世界之盛典、即所以表明中國統一、再歷數千百年、絕無不鞏固之理、安如磐石之中國、即第一任大總統之期望、亦即各友邦元首及各國人民之期望、今皆圓滿實現、自此以往、中國永久統一、永久和平、國民重祭永久增進、且與各友邦共同維持人道之公益、中山先生之功德、專使極所欽佩、敬致敬禮於靈之前表示誠意、又羅馬教皇代表則五毅及隨從二人、謁靈行禮致祭、及各國駐華新聞界公會、由紮士衛主祭與祭有七十餘人、又回國僑民等分別致祭、(南京三十一日電)

犬養等致祭

◎故孫總理之老友、受中國方面之特別待遇、及總理遺族待以親戚之禮之犬養頭山兩氏、及同受國賓待遇之宮崎滔天民藏兩未亡人等、於一般公祭完畢之後、於本日午后一時、在中央黨部、向孫總理遺骸爲最后之告別、犬養偕其子健氏頭山翁偕其子立介氏、宮崎两未亡人偕龍介氏、依次列於靈前默禱三分鐘之後、行三鞠躬禮、依次進至靈前恭獻花環、再行三鞠躬禮、於是主祭犬養氏前行、各與祭者繼之、從右拾級而登、進至銅棺之前、見孫總理之英姿、面目如生、惟口緊閉、面稍呈暗紫色、犬養對此、尤低徘不忍去、頭山氏亦感慨無量、一同再行三鞠躬禮、一時半退出、犬養翁祭禮既畢、孫夫人孫科氏等孫總理之遺族、行最后之祭奠、均哭不成聲、爲狀極哀、至五時銅棺之蓋、即由奉安委員之手緊閉、孫總理遺體、至此遂與世長逝、於明日安葬於中山陵(南京三十一日電通電)

封棺典禮

◎中央黨部各界公祭畢後、即舉行總理封棺典禮、到場者有總理夫人、宋慶齡孫科及其夫人蔣中正夫婦暨總理家屬親族中央委員及國府特任官胡漢民譚延闓戴傳賢張人傑陳果夫林森葉楚傖宋子文吳鐵城鄭洪年朱家驊劉蘆隱張道藩黃昌穀余井塘等約百餘人、第一列爲總理夫人、第二列爲孫科、第三列爲蔣譚胡戴葉等、其餘列立於後、行禮秩序如次、㈠肅立㈡奏哀樂㈢行三鞠躬禮、㈣封棺同時奏哀樂、即由總理夫人率孫科及蔣胡孔偕同協和醫院醫生安步至總理靈前、先將靈櫬上玻璃蓋敬謹移開、次由蔣中正孫科胡孔等親手拂拭靈櫬周圍、旋將銅棺頂蓋上各件親以螺旋釘封棺、棺蓋上又覆以黨國旗、周圍加銅欄、經過約四十分鐘始竣事、總理夫人及蔣孫胡孔等下、各委員及特任官家屬均肅立堂內、復就原位、行三鞠躬禮、禮成、在場人魚貫上靈台、敬謹視察總理靈櫬後出、(南京三十日一電)

各地紀念奉安

◎蚌各界定一日在鐵路西開奉安大會、擧行公祭、並化裝宣傳、(蚌埠三十一日上午十二時電)

◎各界紀念奉安、一日晨武漢分別公祭、推何應欽劉峙分任總主祭、省市黨部政府分任主祭、(漢口三十一日下午八時電)

◎總理安葬奉安典禮、各界籌備定是日下午九時、在南圩門外公共體育場開紀念大會、(濟南三十一日下午十時電)

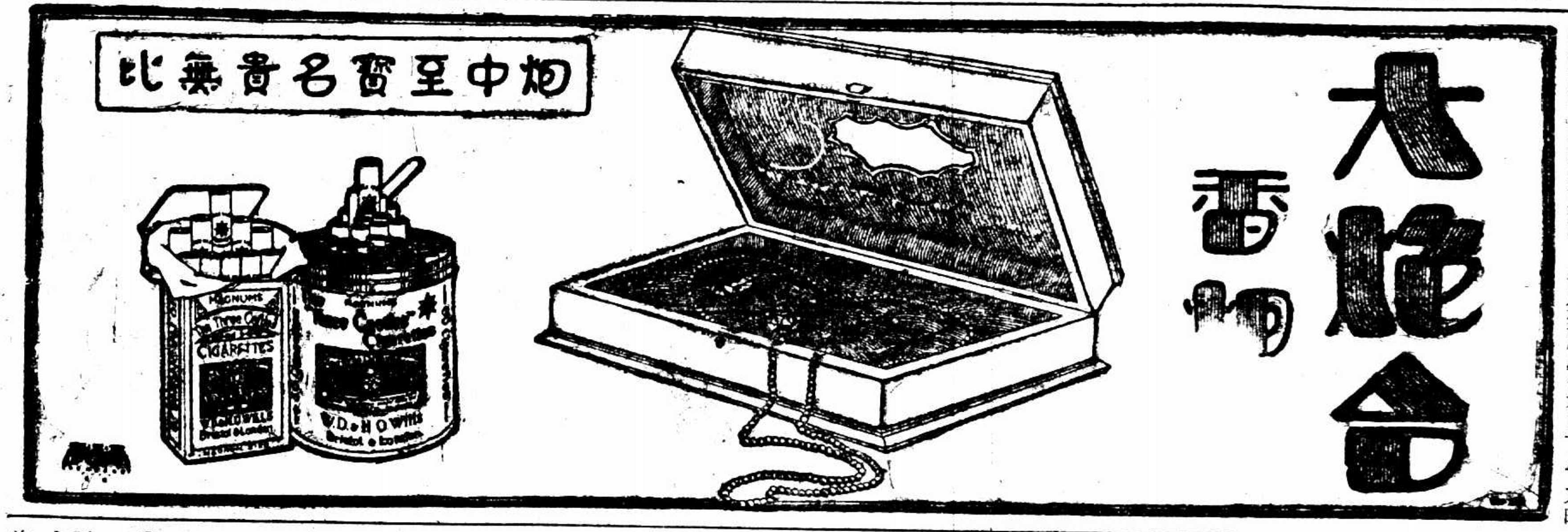

田中喜平赴京

◎田中喜平三十一日午由青島過徐、赴京參加奉安典禮、(徐州三十一日下午五時電)

外交團謁蔣主席

◎明日上午八時、外交團將同赴國民政府謁蔣主席、九時赴中央黨部參拜孫總理遺靈、(南京三十日東方電)

滬記者團在北平

參觀　遊山　茶會

◎滬記者團昨晨參觀國子監、及雍和宮、午赴討逆軍第五路總指揮部茶會、午後參觀三大殿、同時新聞學會、在法大禮堂開演講會歡迎、晚赴荀慧生茶會、今晨參觀清華燕京二大學、午赴熊希齡趙正平周作民談荔孫在玉泉山下卓氏花園茶會、午後遊香山、並參觀慈幼院、由熊院長及其女公子正引觀第一二三四院、規模宏大、成績斐然、晚赴部廳萍夫人茶會、(北平三十一日電)

閻電丁春膏

愛國愛友毅然下野

◎丁春膏二十九日由河邊村電商震、謂閻爲愛國愛友起見、毅然下野、囑弟稍待、三十日同赴運城催馮、一同赴津出洋、約十日內可到平、(北平三十日下午五時電)

◎馮玉祥之代表丁春膏、二十八日赴五台河邊村謁閻錫山、告以馮欲聽閻忠告、犧牲一切、立時下野出洋之語、閻決於今日赴運城候馮、同返太原、然後經由石家莊至津、搭輪相偕放洋、閻擬先赴德國、過日時將小作勾留云、(北平三十日東方電)

閻錫山決下野

無論馮踐約與否

◎閻錫山已準備就緒、擬至運城候馮、相偕出洋、惟馮若不踐約、閻亦將取消出洋之舉、屆時擬將山西・河北・綏遠・察哈爾之軍政事權、悉讓交參謀長朱綬光、飄然下野、回至五台故里、建設模範縣以了餘生云、(北平三十一日東方電)

◎閻錫山決偕馮玉祥出洋、二十七日晨已回五台整理家務、準備出發、(北平三十日東方電)

◎閻錫山決催馮玉祥決相偕下野、閻定三十日赴運城、與馮夫婦晤見、十天以內、由天津出發、經由日本放洋、(北平三十日東方電)

◎閻三十日抵運城候馮、如馮不來、閻從蔣意、或中止出洋、馮內馬鴻逵附韓、將馬福祥扣留、(北平三十一日下午九時電)

蔣主席電閻慰留

出洋時期尚早

◎閻錫山決與馮玉祥一同下野、昨特親赴運城、催促馮玉祥、中央方面見閻下野出洋之意已決、極爲衝動、何成濬奉蔣命與商震等商議此事、並電閻請棄職出洋之時期、現在尚早、請勿萌退志、蔣介石亦親自電閻慰留、(北平三十一日東方電)

商震談話

韓龐接觸係私仇　閻約馮來平先赴日本

◎商震三十日談話、㈠北平指委周學昌等抵平、三十日在黨部會議、三十一日接收手續、㈡接閻電決偕馮下野、閻擬三十日三十一日赴運城迎馮、如馮來晉、即一同來平、轉津往日本、再赴歐美、㈢韓復渠龐炳勳在發封衝突、完全私仇、因龐前佔歸德戰品甚多、後爲韓所奪、藉以報復、外傳龐投晉尚未證實、但龐與徐永昌私交最篤、連日信使往還甚爲接近、㈣陵案如無變化、星期六可開審、即發表判決書、(北平三十日下午五時電)

韓石行動一致

◎韓復渠二十五日由禹縣電蔣、謂龐部叛變、經職部追擊、已佔石關、敵部潰散、嗣因後方形勢緊張、變更戰略、率部集中禹縣許昌一帶、經於二十九日集中、石友三部抵許昌、現馬鴻逵石友三等部皆一致行動、堅決擁護中央、誓死救國、(南京三十日下午八時電)

韓石部到鄭州

馬鴻逵至新鄭

◎石友三電國府、所部集中南陽、誓與韓總指揮行動一致、擁護中央、收束軍事、(南京三十日下午八時電)

◎韓復渠石友三三十日電何應欽、謂所部由黑石關荊山到達鄭州、各鐵路正修理中、馬鴻逵二十九日電、均以至誠忠於總座、維持和平、現率部至新鄭與韓石會合、擁護中央、此後行止、聽中央明令、(漢口三十一日下午八時電)

石友三電韓復渠

在許昌會議軍務

◎某方息、石友三電韓復渠、請在許昌會商軍務、大致謂通電已發出、(北平三十日下午五時電)

韓復渠電京

豫局不日可定

◎總部三十日接韓復渠電、㈠據萬旅長國楨由鄭州報告、與龐逆激戰、因地勢不利、率部及謝旅長暨一部將龐逆陣地突破、刻已安抵鄭州、截獲鐵甲車五輛、其司令韓德元已潛逃無蹤、㈡馬鴻逵自已抵新鄭、㈢石友三部先頭准三十日到許昌、石已抵葉縣、㈣職一二日後赴鄭、豫局不日可定、(南京三十日下午十時電)

何應欽勸龐席

棄暗投明效順黨國

◎何應欽二十八日電龐炳勳席液池、勸棄暗投明效順黨國、促成統一、(漢口三十一日上午一時電)

蔣對徐源泉部訓話

◎蔣三十日在飛機場對四十八師徐源泉部訓話、(南京三十日下午十一時電)

方振武樊鍾秀謁蔣

◎方振武樊鍾秀三十日謁蔣晤談、(南京三十日下午十一時電)

朱楊唐定期就職

◎參謀總長朱培德、海部長楊樹莊、參事院長唐生智、定三日在國府同時就職、(南京三十日下午十一時電)

國府令派王正廷爲中比通商全權代表

◎國府令派王正廷爲互換中比友好通商條約批准書全權代表、(南京三十一日下午十時電)

王外長接見外團

◎王外交部長定今晨九時接見外交團、依和蘭・日本・比利時等外交團之席次接見、(南京三十日電)

李紀才從寬發落

◎李紀才解京後、三十一日晨軍法處略加審訊、對通馮嫌疑、亦經解釋、蔣已令軍法處從寬發落、(南京三十一日下午十時電)

各地紀念五卅

◎今早省黨部在第一中學大禮堂開五卅紀念會大會、到三百餘團體、約五六百人、主席何道全、各團體演說激昂、至十二時始散會、(濟南三十日電)

◎三十日晨各界在民衆俱樂部擧行五卅紀念大會、公祭死難烈士、全埠下半旗誌哀、(徐州三十日下午五時電)

◎各校學生堅要五卅遊行、指委允在黨部開會後、檢官傳品、三十日晨學生集黨部開會公祭、到團體甚少、會後學生赴中山公園再開會、指委阻不果、通過五案旋遊行、與會者廈大等十六校、午後分隊演講、標語宣傳品演詞、均烈幸安、(廈門三十日下午八時電)

◎特別黨部今晨在三道區辦事處開五卅國恥紀念大會、參加者有各機關團體既各軍隊共約三千餘人、首由主席報告開會意義、次由各代表相繼演講、均極剴切沉痛、省執委會今晨六時招集各機關學校團體代表在該部大禮堂擧行五卅國恥紀念大會、(太原卅日電)

◎五卅紀念、因在奉安期中、平中無何擧動、惟各學校放假誌哀、(北平卅日電)

濟南日警佩刀出遊

日領已禁止

◎憲兵第一團團長陳步雲以在濟日警不時佩刀出遊、侵我國主權、特函請交署轉致濟南日領、昨日日領已覆函、允嗣後日警不再佩刀出遊、(濟南三十日下午七時電)

濟電報局

追悼死難同志

◎濟南電報局定于三日下午一時假青年會追悼五三死難同志錢文燦蔣鄂韓姚昭生張世桐王如淵五人、並擬樹碑以垂永久、(濟南三十日下午七時電)

點驗膠東雜色軍

◎陳主席改編膠東雜軍、先從點驗入手二十九日委鄧振瓚爲點驗委員長傅覺民等六人爲委員、點驗部分爲益都劉振邦金嶺鎮張明九、昌樂趙文斌、焦縣李超英、高密徐華亭、膠縣劉惠林、萊縣施忠誠等部、(濟南三十日下午七時電)

孫良誠之警察隊

日行百里違則鎗斃

◎孫良誠在泰時、曾招募公安警察隊八百名、內背有年女生三十餘名、備接收濟南維持地方之用、孫退豫時、該隊完全帶去、頗有由半途逃回者、謂孫限該隊日行百里、違則鎗斃、稍有疾病、即行活埋、殘酷情狀、目不忍睹、(濟南三十日下午七時電)

張學良委兩司令

◎張學良電京、任湯作華爲吉邊警備司令、竇聯芳爲東北聯軍總司令、(南京三十日下午一時電)

被綁美醫索五萬

◎被綁美醫夏禮文函鼓嶼其妻、朱毛索五萬、已託人前往接洽、(廈門三十一日下午十一時電)

日陸戰隊撤退

◎駐漢日陸戰隊、三十一日晨實行撤退、登艦回國、日僑數百列隊至江岸歡送、(漢口三十一日電)

北平總部行營要訊

◎行營訊、㈠馮軍沿黃岸對晉軍戒備甚嚴幷搆工事、㈡鄭州未駐大軍、兵多駐車上、㈢開封僅駐馬鴻逵騎兵、考城駐騎兵一營、時瞭探魯西、㈣馮軍向潼關開拔、㈤黃河船被馮扣留運兵、(北平三十一日下午九時電)

張景惠報告

搜查哈領館經過

◎張景惠報告、搜查哈俄領館經過、謂赤黨每二年在哈開幹部會議、一由討論哈華宣傳過激方案、二十七日又開例會、顯違事俄協定、故派警往該館地窖中拘獲著名共黨三十九名、又駐遼俄領庫滋聶夫一名、旋即摘釋、並搜獲文件甚多、現在攝影翻譯中、(奉天二十九日電)

粵省府會議後

東善後區即日裁撤

◎省府二十八日會議、陳銘樞提出裁撤四善後區議決東區即日裁撤、南西北三區限六月底結束、(香港三十日下午九時電)

◎省府令南區善後署三日接收海口舊英領署、(香港三十一日下午八時電)

◎省府會議、擬電中央委許崇清任教育廳、陳銘樞兼民廳、又委許錫清任汕市長、(香港三十一日下午八時電)

粵總部行營裁撤

◎陳濟棠以本省軍事已結束、定一日下令裁撤總部行營、(香港三十日下午七時電)

粵中軍訊

◎楊騰輝部兩團、三十日先抵肇慶、餘定三十一日繼續出發、楊或延至一日偕佘作柏西上、李明瑞三十日晨偕參謀金甫滄及特務營乘車赴三水轉肇、(香港三十日下午七時電)

◎李明瑞師三十日派一部溯江西上、赴某地集中、楊騰輝師二批、定三十一日繼續出發、(香港三十一日下午八時電)

◎二十九日張惠長親駕飛機赴梧視察、離地千尺、仍無軍士射擊、(香港三十一日下午八時電)

陣亡將士約五千人

粵總部調查

◎總部調查西北江一役各部傷亡將士、一旅千二百餘、二三旅各六百餘、七旅二獨立旅各八百餘、八旅五百餘、陣亡副旅長方瑋、一補充團三百、二補充團四百、陣亡營長駱奕旋、統計共五千、(香港三十一日下午八時電)

粵路快車脫軌

◎二十九日粵路南下快車、在連江口南脫軌、約兩日可修復、(香港三十日下午七時電)

鄒敏初就粵中行長

保管發行兩部派商人參加

◎鄒敏初定三十日或三十一日抵省就中行行長職、並將改爲廣東省銀行、分保管發行兩部、均請商人派員參加、(香港三十日下午九時電)

◎中行存港基金、三十日夕由泰山輪運省、(香港三十一日下午八時電)

著匪陳廸包圍莞城

◎著匪劉發仔糾頭發陳廸、二十七日率匪黨包圍東莞城、傳二十九日已失陷、總部三十日晨調駱鳳翔團一營及砲兵連往剿、(香港三十一日下午八時電)

湘省討桂軍訊

◎駐永總部二十八日已全開桂林、何健委周希武爲桂林警備司令、何在桂除整理民團肅清反動外、於地方民政、概不干預、(長沙三十日下午四時電)

◎湘軍已向梧州總攻、中路劉師二十八日親往率樂指揮、所部常團昨進至荔浦側仁、左路范師由賀縣進、吳師由昭平進、以桂軍死力抵抗、故激戰極烈、惟范師復已由西岸游前進、迭克三江口都平街、吳師已進至蓮花江一帶、距梧已不遠、(長沙三十日下午四時電)

桂軍退出梧州

◎陳濟棠電告、桂軍已退出梧州、(南京三十日下午一時電)

李石樵入皖

◎李石樵師陶季賢旅原駐黃州、往改編爲獨立十三旅、程石兩師另編兩獨立旅、(漢口三十一日上午一時電)

閩財廳長辭職

◎高漢鑾因財政困難、呈省府辭財長職、三十一日省府議決、轉呈中央核辦、未奉中央令准卸職以前、仍由高負全責、不得諉卸、(福州三十日下午八時電)

閩匪由二盧負責

◎共匪二十五日竄陷永定、因贛李旅追剿、復竄上杭、陳旅復入龍巖、秩序恢復、(廈門三十一日下午七時電)

閩省軍訊

◎漳師張貞專攻潮汕、後方無慮、又調泉四團一部、三十一日開漳增防、(廈門三十一日下午七時電)

◎漳訊師部息、二縱隊二十六日誘敵自潮撤高陂廖鳴歐四千、追至夜、反攻敵潰、追至距潮里許、二十九日再攻、日內可下、(廈門三十日下午七時電)

◎省府電張貞移進討逆、後方剿匪由盧興邦及盧新銘負責、(廈門三十日下午八時電)

三行申鈔擠兌即息

漢口中南實業四明

◎中南實業四明三行申鈔、二十九日忽不穩、三漢行盡量兌換、漸平息、漢商會決請滬行在漢設兌換處、兌換申鈔、(漢口三十日下午二時電)

◎中南四明及中國實業三行申鈔、三十日尚有向三漢行兌換者、但不似二十九日擁擠、三行均照兌、並商各銀行錢莊代兌、風潮已息、漢商會三十日電國府及滬銀公會、請令各行在漢設兌換機關、(漢口三十一日上午一時電)

鄂西胡陶舊部均改編

◎湖陶舊部各師完全解決、以程汝懷李石樵石毓霖三師改編獨立第十一十二十三旅、以萬倚吾徐鑿鈺彭進之爲旅長、李宜煊師一旅改獨立第七旅、以李奇爲旅長、李紀才師保留、以鄧般代師長、編入第二縱隊、其餘尹承綱師及編餘部隊、均繳械遣散、(漢口三十一日下午一時電)

北平公債市

◎三十日公債市、九六開盤二一、收盤二一二五、六厘七四二、成交二百七十萬、(北平三十日下午十時電)

◎三十一日公債市、九六開盤二一、收盤二零八五、成交百三十萬、(北平三十一日下午九時電)

國際勞工大會開幕

中國代表要求撤廢領判權

三十日日內瓦電、國際勞工大會、今日開幕、禮節壯嚴、到五十國代表、內雇主工人俱派代表者、亦達四十國、國際勞工局長方召恩致開幕辭、瀝述大會通過各約經有關係各政府先後批准之情形、中日兩國代表提出議案、要求調査有關係各政府是否切實遵行各勞働公約之條文、中國代表周司長並乘機動議、由大會請與會各國撤廢在華領事裁判權、德國前勞工總長白勞恩斯由會衆一致公推爲主席、就職時全場掌聲雷動、(國民社)

二十九日日內瓦電、中國出席第十二屆國際勞工會議之代表團、已於今日抵此、內除駐英代辦陳維城外、其餘皆非外交人員兼充、而國民政府亦第一次由工商部勞工司周司長親自代表出席、至雇主代表則爲上海商業儲蓄銀行總理陳光甫、工人代表爲馬振韋、觀於諸代表之學識資望、尚能於會務討論中大佔勢力也、(國民社)

樺太遍地山火

燒燬數百戶　死傷百餘人

無法消防惟待下雨

三十日東京電、樺太各地、自二十五日以來、遍起山火、西北海岸之愛斯杜理町、受火焰之包圍攻擊、殆已全燒、已發見屍體二十餘具、負重傷者六十名、負輕傷者百五十名、燒失家屋達八百戶、其中四百戶、係樺太鑛業公司之住宅、未延燒者、僅三十四戶而已、西南海岸之西魯加達村、燒死二十七名、有九十餘戶、盡成灰燼、現由大泊用船運往蒸汽救火機、但火勢蔓延太寬、從無着手、目下只有待其自然止熄、又東海岸數香町、火勢亦激、已燒去三千町步、其他尚有多數發火區域、刻因通信機關斷絕、不得其詳、(電通社)

三十一日東京電、樺太之大火、益趨猛烈、慘不忍覩、全島爲黑煙所罩、目下無法消防、惟待下雨、太平煤山、已瀕於危險、總之因通信聯絡困難、各處情報、前後每不一致、(電通社)

三十一日東京電、樺太依斯特爾地方之山火雖曾一度衰熄、從昨日下午起、又復熾烈、茲已調查明白、除屍體三十具外、負傷者尚有多人、焚燒至今未熄、波及三十餘處、(東方社)

各國專使覲見蔣主席

三十一日上午八時各國參加奉安大典專使、至國府覲見蔣主席、是日國府派典禮局高級職員、偕同外交部招待員、隨帶大汽車副汽車、於午前七時、由國府出發、赴專使行館迎迓、大汽車上國府迎接員居左、與專使同坐、副車上外交部招待員居左、與專使最高級隨員同坐、前赴國府覲見、國府大門內兩旁、派步兵數棚、由團長指揮、外賓出入時、舉槍致禮、由國府典禮局長張希騫並接待員李倘濱外部交際科長胡世澤奉安委員會典禮組幹事李世中靳志等接待、接待專使專員、立於各專使下車處迎接、引入接待室休息、專使團全體到齊時、由招待室招待員、引入禮堂、各專使依其班次、自右至左、成半月形、環繞而立、參隨各員、鱗次立於各國使者之後、典禮局長入啓主席、蒞臨禮堂、至半月形之交口處、主席正中立、外交部長立於主席右側、典禮局長並各招待員立於主席之後、各國專使率參隨、行鞠躬禮、主席答禮、專使團領袖歐登科代表全體進呈頌詞、略謂貴國第一任總理孫中山先生逝世後、現値奉安、各國元首非常哀悼、特派專使等前來致祭送葬、現在貴國已達完全統一時期、將來前途無量、敬祝貴主席康健、係用法語由外交部吳科長書行、立於主席左側繙譯、次將主席致答詞、表示謝意、並頌各國元首健康、答詞畢、主席前行、外交部長等隨行、自半月形右端起、開始行至專使團領袖前、由外交部長唱領袖之官職姓名爲介紹、唱畢、蔣主席與領袖握手、略事寒暄、仍由外交部吳科長繙譯、領袖引見參隨各員、主席與各員一一握手畢、向領袖致意後、移向第二專使之前、依次向下遞推、遍於全體、最後回到半月形之交口處、正中立、全體專使率隨員出禮堂、各國專員由招待員引出禮堂、復至接待室休息、略進茶點、即出外、上車回館、至是日自國府至各專使行館沿途加派軍警、各專使汽車經過時、均致敬安爲保護、覲見時各國專使暨隨員、均著本國大禮服、凡參與覲見者、文職著燕尾服白領結、武職著軍服、所有迎送之招待員、文職除著燕尾服白領結外、戴高禮帽、武職著軍服、蔣主席係着藍袍黑馬褂中國禮服、八時四十五分禮畢、教報廷專使亦於是日上午九時覲見蔣主席、禮節與覲見各國專使同、覲見後、蔣主席復派招待員持主席名刺、代表前往各專使行館回候、計到各國公使隨員到府覲見人數、爲德國卜爾熙公使、飛師爾參議、華根納參議、美國馬克謨公使、海軍總司令鮑維樂海軍參贊上校馬格德、陸軍參贊少校蒲來恩、駐京領事貝廣諾、比國華容恩男爵、公使紀佑穆男爵、參議西維爾司參贊、巴西蘇爾恩公使、古巴嘉利嘎公使、丹國艾爾夫代辦、西班牙嘎利德公使、嘉樂斯參贊、法國瑪德公使、歐安樂大佐館三等參贊、白耶度駐京總領事、賈斯維濟陸軍隨員少校、羅際弟海軍隨員中校、英國藍浦森公使、海軍總司令魏杜、海軍副司令達安里、陸軍參贊上校傅夏禮、大使館商務參贊許立德、駐京總領事牛克滿參議、漢務參贊、華梅海軍上校、亞蘭會計主任、顏文恩、海軍上尉、谷來□書記、義國華雷公使、杳瞞參贊、日本芳澤謙吉公使、橫行平太郎商務參贊、重光葵駐滬總領事、□森太郎公使館附財務官、天沼英二頭等參贊、岡本一策駐京領事、有野學頭等漢文參贊、重川美次陸軍少將、專田咸壽騎兵大尉、杉坂悌二郎海軍大佐、藤東壽代間海軍大尉、米內光政少將司令官、津田靜枝海軍大佐、岩村清一參謀中佐、那威歐勒代辦、和蘭歐登科公使、葡國費楠德代辦、瑞典雷克武代辦、土耳其福德代辦、波蘭魏登道代表、顧與琪參議、教皇剛總主教、捷克倪慈都代表、

大戰犧牲尚有餘痛

胡佛紀念陣亡將士之和平文

三十日華盛頓電、今日爲美國陣亡將士紀念日、胡佛總統親臨陣亡將士公墓前致奠、並藉機發表勸告世界和平文一通、大致謂歐戰時美國所受之犧牲、至今尚有餘痛、美國深願歐洲各國、能及早猛省、平心靜氣、無再一味從事於軍事建設之競爭、則和平庶可有望、海軍爲軍備中之主要部份、尤宜加以限制、一方各國應破除疑慮猜忌之成見、合力向和平上做去、將凱洛格和平協約及其他和平之主張推而廣之、使牢入人心、則戰爭之禍、或可無再見之一日、若徒隨口附和、目爲空談、則世界前途、恐尚難見有光明之希望也云云、(國民社)

首都舉行五卅紀念

胡漢民報告紀念意義

五卅紀念日上午七時、首都黨政軍各機關各民衆團體代表、約二百餘人、在南京特別市黨部大禮堂開五卅紀念大會、推中委胡漢民主席、行禮後報告、謂五卅慘案、是當日帝國主義者因總理逝世、認爲中國國民黨失中心領導之人、乘此弱點、向我進攻、利用中國軍閥爲工具、希圖一切不平等條約及領事裁判權暨租界制長久保存、以遂其奴隸宰割我們民族之野心、先總理早見及此、臨終之前兩月、屢次演說、俱痛述租界之罪惡、與不平等條約之痛苦、以爲軍閥一日不打倒、則中國人民賣身契約、一日不得廢除、即國民革命一日不得成功、現在北伐已經完成、而帝國主義者一方以假面具與我國敷衍、一方仍以破壞手段助長中國軍閥、使內亂不息、以保留其種種惡勢力、造成其欺壓我國民族之機會、故今日紀念之重大意義、在以廢除不平等條約爲積極目的、以爲民族解放之唯一生路、使中國國際間自由平等之幸福云云、次各代表相繼演說、末呼口號而散、

大地震

阿眞廷發現新火山

世界最高之鐵道被毀

三十日阿眞廷電、據今晚阿京消息、該國重鎮孟獨若發生大地震、傷百餘人、死三十三人、該鎮之田禾莫不、悉被損毀、世界最高之安定鐵道、亦被損壞、地震過後、風雪交至、在空地被難災民、凍死者甚夥、事過後有人於追究地震之發源地時、發現一新火山、

日本森林大火未熄

三十一日東京電、近數日內庫頁島南部之森林大火、蔓延日廣、今仍未熄、死者已盈百數、傷者數百人、無家可歸者、數千人、現已燒燬數村、據報載消息、災區難民因乏食露宿、甚形困苦、現已調武裝警隊彈壓難民、助同救濟、按庫頁島森林雖不時遭火、但如此次之大火、則爲前所未有、火區附近有一大煤礦、勢殊岌岌、現正竭力謀圖保全云、(路透社)

古城返照記　(二二四)　(老漢)

時報版權　不准轉載

其中的講究比八韻詩又繁複十倍了、單說題目就有甚麼單句題全章題、兩章題虛縮題、小題、搭截題等等文字有整做有散做、有兩大扇有幾大股幾小股、等等不一、小學生開筆做八比文也是一步一步來的先學著做破題、便是開首發端的兩句○像上一回書中張寒的「一時人口中之聖人、即後世目中之聖人也」便是一例、做破題、講究的是「扼題之旨、肖題之神、渾括清醒確切不移、不侵上不犯下、不漏題不罵題」譬如題目是「在明明德」你就只可靠緊了「在明明德」四個字、不可牽到「大學之道」、不然便是「侵上」了○亦不可說到在新民在止於至善、不然便是「犯下」、若是把本題的意思未曾破全○只顧「在明德」不能包含「在明明德」那就算「漏題」再則把全題的字眼全都顯露在破題裏不能渾融、那又叫做「罵題」這都是做破題的大忌、破題雖只兩句、方法就有明破、有暗破、順破、逆破、正破、反破、種種破法○明破可以點用題目裏的字眼——但不可全用——譬如題目有「孝弟」、就還他「孝弟」有「道德」就還他個「道德」這就是明破、若是把個「倫」字替代「孝弟」把個「理」字替代「道德」暗暗點換虛涵在內、這就叫做暗破、順破是照題面字自上而下、譬如「學而時習之」先破「學」次破「時習」○逆破是把題字自下而上、譬如「其爲人也孝弟」就先破「孝弟」次破「爲人」、正面說破、謂之正破、反背著題目的意思破牠、謂之反破、有「上句領章旨、下句講本題」的也有上句講本題、下句領章旨的○有兩上合下開之破、有兩扇對峙之破、種種巧妙不同的破法、比戲裏大破天門陣大破金鎖陣還熱鬧、

八股的破題好比戲場上的引子、演說家開口的讌詞○人們聽桑園寄子定是注意「歎兄弟……」的漫板、「見墳台……」的搖板、至於一上場的「兄弟喪了命倒教我好不傷情」則唱的人不過隨口念念、聽的人隨便聽過去就是了○名人博士的特別演講、自然是東西學術的變遷、文化教育的計劃能使四座生風、至於一上台的「兄弟今天承蒙歡迎、非常榮幸」也不過借此開端而已、然而也不可一概而論、像譚叫天的失街亭台前一站、「羽扇綸巾、四輪車快似風雲……」也能引起台下的「好好好！」所以在八股的人提倡圈點、在幾句破承照例是用幾個單點隨便點過去、到「起講」以下才濃圈密點起來、然而遇到出色驚人的破題、像張寒的「口中聖人」亦不由得密密加圈○說起破題遺聞佳話亦還不止於此、據說金正希初應童子試的時候、題目是「豈不曰以位」到繳卷的法定時間、他還沒有完卷、眼看就要、「扶出」了、學台把他已做的半篇一看就看見兩句破題是「君所挾以傲士者固士所籌及者也」上句扣「以位」下句扣「豈不曰」暗點逆破、題緒畢宜、不覺擊節歎賞、就特別允許給燭延長時間、准他做完、取他入學、又有個知縣官當面給他個題目乃是「學而第一、爲政第二」叫他立時做一個破題、他應聲而成是「學而後爲政、未聞以政學者也」那官兒也不覺十分佩服、又有個湖北老童生七十多歲前來應考、學政看他有些成心搗亂、故意嘔着他玩、把四書大學中庸、論語、孟子每部的頭一句摘下來湊成一題乃是「大學之道、天命之謂性、學而時習之、孟子見梁惠王」叫他做兩句破題、必須四面顧到又要一氣呵成○這老頭兒便揮毫立就乃是「道本於天、家修而庭獻也」一

沈定一被刺案開審紀

杭州通信、浙前省黨部委員沈定一、於去歲八月二十八日在蕭山衙前汽車站爲暴徒狙擊殞命、經先後捕獲凶犯袁南照、嫌疑犯邢見雄、教唆犯汪源洪、曾數次偵訊提起公訴、昨由趙推事升座第三庭、公開審判、往旁聽者頗多、趙推事升座後、即傳金發根訊問、金之供詞最重者爲龕山警所長來查案時、說明凶犯年貌、袁南照聽得、當晚即向隊長請假、次日即捲被舖而走、又謂有手槍一枝、鈔票百元、次傳袁南照、直供彼係凶手、惟對於得洋一千元五人平分一事、則云係邱培仙授意、謂如此供可保其外出、經推事再三詰訊、則云受錢之清一跪之託、本人素愚直、故不避利害、下次毒手、次傳汪源洪、則云本人與子見勛已分居、平日不相顧問、並未知悉、子在杭時、本人被拘後遂無消息、傳邢見雄、則云袁南照來寄鋪蓋、並未知其內有手槍、事前亦未同謀、趙推事詰以何故事後至宜興、走得離奇、顯見情虛、且手槍係在閣上搜出、並非鋪蓋內搜出、始無語、訊至此、由陸檢察官起立、陳述本案經過、以袁南照屢次供認行凶不諱、邢見雄根據搜出手槍及證人供詞、實有同謀殺人之行爲、至汪源洪嫌疑雖輕、而根據各方面、實有教唆殺人嫌疑、是以依法提起公訴、趙推事乃咨詢辯護律師意見、首由汪秉桐解釋汪源洪與沈定一之關係、及證據之不確、當堂呈遞募捐冊、說明汪之出資、純爲樂輸、何來因案詐而挾嫌之意、並謂欲明本案眞相、有傳沈杏春到案之必要、蓋沈爲經手汽車路捐款七千元之人、復由鍾楓球王念際、次第辯護、趙推事乃囑書記官朗誦抄錄、宣告退庭、

濟南近聞紀要

濟南快信云、本日(二十八日)上午十時山東省政府舉行例會、主席陳調元、列席委員閻容德・阮肇昌・崔士傑・袁家普・宋熙等、當以各委員尚有未就職者、臨時改爲談話會、席間議決、在各廳長未就職以前、民政建設兩廳暫由主席陳調元自兼、農礦廳一席、仍責成閻委員容德、暫行保管、又閻二十七日省府舉行紀念週時、當經公推閻容德爲黃河堵口專員、以專責成云、又山東電政管理局、以錢文燦等五人、同於上年五月九日慘罹非難、特發起一「五卅殉難五烈士追悼會」、定於六月三日下午一時、在商埠青年會、昨已函請各機關各民衆團體參加、茲將其原文錄云、敬啓者、查五卅浩劫、舉國咸仇、濟魯同胞、慘罹非難、我電政同志錢文燦・蕭崇韓・姚昭生・翁世桐・王如洲等五人、於上年五月九日在工作時間、同殉國難、茲濟案解決、又值五卅烈士殉難週年紀念、同人等□□□□、爰擇於六月三日下午一時假商埠青年會開會追悼、並續擬發刊樹碑俾存永久、以彰英烈、倘蒙駕臨參與或寵賜鴻文、則英靈在□、□□□□、專肅奉達、祇頌黨祺、濟南電政□□□□追悼會謹啓、(二十八日晚)

遍地萑苻之湘省

清鄉司令部整理團防

派員督練並分區觀察

長沙通訊、近月以來、湘省各屬、共匪不時竊發、燒殺搶刦、無所不至、湘南則桂東既陷、汝城被圍、郴縣宜章桂陽酃縣安仁防務緊、現在桂東雖已收復、汝城雖已解圍、然彭德懷王佐各共首、尚各率衆千餘、往來擾擾、日昨耒陽之大陂市、又遭共匪之大屠殺、該處之專鹽稅卡、被殺一十三命、主任以下無一免者、湘東則瀏陽之白沙市、既大遭共匪燒殺、而巡檢坪上源湖下源湖等處、亦到處皆匪、平江本爲共匪之窟、更無論矣、湘西則賀龍一股、既不時竄擾龍山石門各屬、而川匪李明卿等、復時擾保靖一帶、陶夏殘部、亦不時竄入、到處橫行、沅陵以上、則尤匪盜如麻、致有美教士三人被戕之重案、省政府及清鄉司令部對於此案、雖甚嚴厲、限期緝解首要、而所謂首要者、至今尚鴻飛冥冥、鳳凰麻陽、近更有大批黔匪竄入、積匪姚繼虞李虎臣等、橫行於晃縣麻陽之間、最近新被免職之大庸案總清鄉司令周鐵鞭、亦復化爲匪、燒殺不時、此外如寶慶武岡新寧等屬、皆警報頻傳、匪共聯絡、總之湘省全境、已幾於遍地萑苻、清鄉司令部以匪共紛乘、雖由於防軍之調動、然團防不力、亦一最大原因、故以整理團防、爲防匪入手辦法、現已決定劃全省爲十七區、每區派出挨戶團督練員一人、嚴加整飭、以增加人民自衛能力、其督練員之職責、一糾正操課、二實施防剿計劃、三考核辦團人員、四整理團隊軍紀風紀、五其他整練團隊事務、此外並擬派出視察員若干、隨時分區視察、期能認眞整理、剷正物色督練員人物、不日即將委出云、

捕獲共黨嫌疑多人

抄出反動書籍多件

蕪湖公安局

蕪湖通信、此間自討桂軍事發生後、公安局即行派員分赴郵電兩局、檢查來往電信、嚴密防杜反動宣傳、乃昨日忽有由□□□□遞此間之蕪湖初級中學校張志銘教科書一本、內藏共黨計劃之書信一封、書火速組織、定于□□□□約期發動之日、先將電燈公司□毀、使全埠趨於黑暗、次即砍斷電報電話兩線、俾消息不能傳通、此信到蕪時、適被公安局檢查員發覺、當即馳報局長趙幸田氏、趙據報後、遂連夜派遣保安隊特務隊偵探隊等、於今(二十八)日晨二時、武裝分赴蕪湖初中公立職業、工業專門、二女師等學校、及新蕪湖日報館等處、先後捕獲共黨嫌疑張志銘・汪一濤・李常華・黃渾一・劉滄・陳毅・張繼忠・呂紹先・李定華・張繼增・吳振黃(女)曹冠英(女)等男女十二名、並搜出民衆先鋒、資本主義與戰爭開明等反動書籍多件、當即一併押往公安局、經該局司法課長逐一提訊後、乃飭分別寄押、至新蕪湖日報館、亦於今日下午派警前往查封矣、

繆斌赴京陪靈

與本報駐省記者同行

車中談話紀要

蘇民政廳長繆斌、三十日上午由省偕本報駐省記者□仁甫乘早車赴京、參與陪靈、是日頭等車車廂僅繆等二人、故談話頗多、茲擇要錄下、

陪靈一夜返省　此次省政府曾另推四委員、參加奉安典禮、繆氏此行係陪靈一夜、三十一日上午即返省、

處置傷兵辦法　鎮江傷兵方鬬、慘死數十人、經繆氏令由省會公安局將所有傷兵五百餘人、悉數收容看管、請示國府辦法、推迄今尚未奉到明令、繆氏擬請由省府籌款一萬餘元、備就船隻、分別給資遣送回籍、爲地方除一大患、

高資發現蝗蝻　繆氏於車過高資站時、見蝗蝻遍野、心頗不安、擬於三十一日回省時、令鎮江縣長率員督同鄉民、認眞找滅、以免蔓延、

鈕主席將回省　繆氏謂省府主席鈕惕生、病將告痊、六月上旬即可回省、

省府並不改組　近來紛傳蘇省政府、即將改組、據繆氏云、此說完全空氣、一時並不改組云、

省救濟院近訊　省立救濟院經費、已指定□項撥充、現組織條例及章程均於下屆省府常會提出通過、如無再事修正必要、即可着手設立云、

三德洋行祭文

維中華民國十八年六月一日〇〇三德洋行總分行全體同人〇〇謹以至敬至誠之意〇〇致奠於 先總理孫中山先生之靈〇〇而弔之曰〇〇嗚呼〇〇天奪中華〇〇竟使吾革命先覺〇〇黨國慈父〇〇不待躬覩厥成〇〇而長逝乎〇〇從此吾秐秐同志〇〇頓失依傍〇〇當總理之見棄〇〇値黨國正多事〇〇幸賴 靈威〇〇蕩平宇內〇〇全國統一〇〇革命底定〇〇今後訓政憲政〇〇百端待興〇〇前無導師〇〇能不徬徨〇〇嗚呼〇〇仰瞻遺容〇〇訓猶在耳〇〇努力革命〇〇全仗 庇護〇〇尙饗

中山陵正面

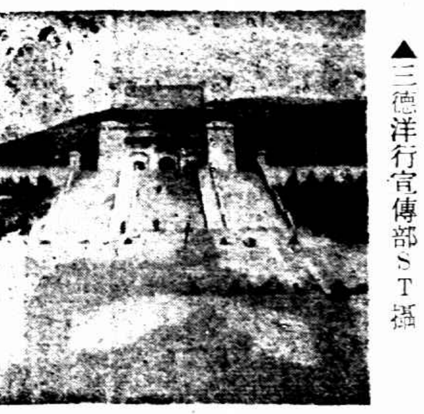

▲三德洋行宣傳部ST攝

送奉安紀念品

(一)贈送品名……總理遺像中山陵禮堂照相四幅。及南京遊覽指南。家庭醫藥新編。十萬份

(二)贈送期限……奉安期內

(三)贈送地點……南京花牌樓太平街三德洋行經理處

(四)贈送辦法……每人限一份。面索即送。不取分文

我們的口號

三民主義是救國主義！

三德靈藥是救世靈藥！

努力奉行總理遺囑！

合作提倡健康運動！

五權憲法是全世界最完善的政體！

「三德維他命」是全世界最偉大的補品！

國民革命是解放民衆痛苦的軍隊！

「甘露晶」是消除肉體痛苦的神藥！

上海三德洋行宣傳部

地方消息

蘇州

紀念五卅慘案 吳縣縣黨部、昨開五卅慘案四週紀念日、到學校機關團體等代表百餘人、主席朱彥亮、開會如儀、由朱丁洲等演說而散、市公安局因接駐軍十四旅旅部通知防範共黨乘機滋事、故特別戒嚴、禁止集會游行、並於晚間檢査可疑行人、各區均派雙崗、維持秩序云、

防制木機工潮 蘇州木機工會、因據工人報告、各紗緞莊資方、尅扣工資、請求救濟、即經木機工會、函致雲錦公所質問、未據答覆、於是該工會恐發生工潮、故特函請市政府工整會轉請總商會、與該業妥爲調解云、

平望搜獲匪鎗 駐汎平望水公安三區十五隊長盧尙忠、據探報告、汾湖邊附近河中、有匪徒藏埋步鎗多枝、盧隊長即按址前往搜索、果獲步槍十四枝、昨已備呈解送來城、交三區收存云

無錫

悲壯熱烈之五卅紀念 昨(三十)爲五卅國恥四周紀念日、縣黨部召集各機關團體代表、上午八時在大禮堂舉行紀念大會、到會者三百餘人、由常務史漢清主席、先舉行紀念儀式、頗爲悲壯肅穆、以由主席報告五卅案經過、以由各代表演說、詞極激昂、十時禮畢散會、

宣傳列車抵錫之盛況 滬寧滬杭兩路總理奉安宣傳列車、於念九日下午一時許駛抵錫站停靠、本邑各機關團體及各界民衆、赴站歡迎者、達五萬餘人、先期由錫車站站長就大操場布置會場、宣傳列車中工作人員下車後、即與本邑全體民衆、參加民衆宣傳大會、由軍警擔任維持秩序、下午三時半開會、縣黨部常務史漢清主席、行禮畢、先由主席致開會詞、以宣傳列車宣傳員黃諤、縣長孫祖基等演說、以由上海少年演講團舉行化裝表演、劇名「天下爲公」、表演畢、全體攝影、奏哀樂、高呼口號而散、當夜八時、宣傳列車即開往常州、

母子落水溺斃之離奇 南鄉新安鎭下塘鄉民鄒根榮、在鎭開設雜貨店爲生、其家離鎭約里許、髮妻費氏、生有兩子一女、夫婦間初尙和睦、近以根榮嗜賭、時常發生齟齬、前日(念八)晚間九時許、費氏忽挈同次子二寶(年十一歲)、托言赴店、終宵未歸、其姑以爲留宿店中、毫不介意、詎至翌晨赴鎭詢問、始知未來、乃大詫異、四出尋覓無踪、至下午忽在南街河內、發見費氏母女屍體、浮沉水中、當撈起辨認、確實無誤、孩屍緊抱母身、雙目張開、兩手外撲、厥狀甚慘、惟根榮自得悉妻子溺斃後、毫無悲意、僅草草棺殮、亦未報縣請驗、至於費氏母子致死原因、則頗令人懷疑莫釋云、

松江

五卅慘案紀念大會 松江各團體代表於今日(卅日)上午齊集圖書館開五卅紀念大會、各代表到會者百餘人、推縣黨部張傑才主席、報告英帝國主義者蔑視公理、恃強凌弱、慘無人道等等、繼由縣政府代表及倪祖望吳國芳等演說、語頗沉痛、末呼口號而散、

城鄉繭行陸續停秤 本城及各鄉鮮繭行自開秤以來、已屆五天、最初每担價約四十五元左右、連日放盤、最高價爲七十五元、扯盤約五十五元、惟今歲春繭收成平平、各鄉收貨不多、現在已經收足、西北各鄉、較東南早一日開秤、昨日起已實行停秤、東南各鄉、亦於今日起停秤、城廂各處繭行、亦於昨今兩日先後停秤矣、

發現共產標語 本日(卅)淸晨、發現共產標語、下敘中國共產黨等字樣、由縣黨部揭去、據情呈省請示核辦、

預備公祭 六月一日爲先總理奉安之日、松江各界預備是日上午公祭午刻停止交通、電汽公司鳴汽笛、民衆等均靜默三分鐘、俾資追思、

王雷免職 松江縣公安隊大隊長王雷、到差後濫用職權、不滿於民意、業經民廳免職、遺缺委陳榮初承乏、日內即行發表交替云、

杭州

積極進行自來水 杭州市政府對於本市派募自來水公債、曾令公安局、以各區署長署員兼派募主任、並經該局迭次召集會議、現以時期迫促、亟須進行、昨由公安局分令所屬、定於六月一日起、積極調査、開始派募、俾資進行、

紹興

東西段省道汽車啣接 紹蕭嵊省道、東西兩段雖早已接線通車、但各次車輛時刻、多不啣接、西路車又仍多以錢塘江濱、及西郭兩站爲起迄、旅客尙覺不便、現悉二路已商洽妥當、定於六月一日起、凡東西兩路車由紹出發均以五雲站爲起點、每日長班十四班、區間七班、自上午七時十分起、至下午四時三十分止、

公安分局長易人 紹興安昌公安分局長已奉調職、並聞繼任者亦已由民政委任禾某、日即來紹履任、在新任未到任前、公安局長督職務由察員馮延揚暫行代理、

箔業請如期豁免一成水災附捐 去年箔類特稅、附加一成水災附捐、原以六個月爲限、迄今逾期月餘、仍尙帶征、該業董事何玉書、以現在該業生涯凋敝、不堪負担、特書請縣商會、轉電省政府、請求如期明令停征該項附稅、以重信用而蘇商困、不知省府如何批答也、

奉化

新橋下鄉刦案 奉化新橋下居民傅孝風、務農爲生、二十七晚九時突被面塗黑炭手持槍刀之綁匪十餘人侵入、意欲綁架孝風、適孝風出外未歸、遂向孝風弟媳史氏逼問藏銀所在、史氏驚悸、不知所對、惟將已有之金戒兩枚及大洋數元交匪、匪嫌不足、滿屋搜索仍無所得、遂將孝風胞弟炳貴架去、次晨孝風在門口拾獲匪函一件、勒索鉅款、現正設法營救、

嘉善

送還病斃肉票 縣屬下甸廟台僑農民何生章家、前被湖匪擄去父子兩人、何子身軀嬌弱、竟在匪窟中病斃、昨夜由匪將遺屍舁送何家收殮、

傷害車夫案進行和解 嘉善大寺橋陸小弟、前毆傷車夫羅阿大、拘縣法辦、茲傳人向羅家屬磋和解、昨已將條件商妥、今雙方具狀縣府請求撤銷原案、

楓涇各商店罷市 楓涇公安分局長吳錦明、因奉到上峰命令、舉行淸潔運動、先期通告各商店拆讓地路、限五月三十一日前一律履行、乃限期已近、大都意存觀望、一味因循、乃飭警婉言勸導、詎有南鎭趙家豆腐店恣意詆毀、經警拘去訊明不諱、判罰錢洋五元、以儆効尤、不圖鄰近有徐凱成妻郭大官等、以警所非法判罰、慫恿各商家罷市、乃自南市梢至界河橋止、完全罷市、惟下西一帶仍然營業、又訊、楓涇南大街各商號前日因一二人煽惑全體罷市、兼有一般上劣反動份子、乘機利用愚氓、當局不執、幸防範嚴密、未肇事端茲已由市公安局傳令鄉警按段剴切勸導、曉以利害、今晨已全體復業開市、吳分局長特據情呈報上峰、並請將爲首者拘案嚴究、以保治安而儆不法、

海門

縣市發生路刦 煙酒分局徵收員夏崇洲、於昨晚由北路收捐回局、將行距阜康豐不行北里許、忽迎面遇二盜匪、喝令檢査、嚇禁聲張、當將夏身旁現鈔洋十餘元搜去、夏事後報告本局、自行賠償云

建局招標築菜場 海門建設局、現爲整頓市容、取締沿街菜攤起見、特籌議建築菜場一所、現已覓定新馬路河北、海明橋東北隅、空場爲地址、已從事招商投標建築、凡擬承包是項工程、隨代圖樣費二元、至建局領取圖樣及章程、訂六月一日開標、以最低額者爲得標、屆期並請縣府派員監視云、

湖州

蠶將上簇發生變化 本邑四鄉育蠶之戶、近因上簇之際、忽天氣驟暖、蠶身受傷、以致死者頗多、損失匪淺、連日桑葉價亦大跌、每擔僅售一元、尙鮮人問津、據育戶所述、今年繭收只有對成云、

長途電話局近訊 吳興長途電話局、截至本月廿六日止、已通之路線如下、計(江蘇)宜興•武進•金壇•溧陽•丹陽•句容溧水•鎭江•南京•九縣•(本省)武康•莫干山•餘杭•杭州•長興•嘉興•嘉善•楓涇•南潯•桐鄉縣•崇德•長安•諸暨•富陽•蕭山•十五處、

巨竊案在錫破獲 本城玉皇殿前樓當長志威家、於舊歷三月二十四夜、被竊金珠飾物一案、今由通公安局長飭探在無錫張涇橋破獲正犯陶桂生一名、於廿六夜解湖、供出一竊丁進之盧植之兩案、當即送法院究辦

揚州

旅館主人因債自盡 南河下順利客棧主人宋少山、因乃兄吸煙虧累、棧務由乃弟管理、生意寥落、以致債主茶房追討迫切、日來遂萌短見、於廿八夜間自縊身死、聞已報縣請驗、

棉織業游行請願 商協會棉織業分會、爲紗業機業毛巾業棉織業等組織、因江都救國會徵收値百抽三之登記費、將已有上海登記證之日紗十件價値數千元貨物扣留、全體抗爭、念九日散發告各界書、要求各界援助、於上午集該業各店主工友數百人在街市游行呼籲、並至縣黨部請願、要求發還被扣貨物及豁免登記費、旋得答復、扣紗即予放還、登記費歸商協會暫行記帳、俟呈請省黨部解決後再議、

屠稅將另招認商 蘇省教育費管理處電令縣府、會同督催委員傅之鳳、迅催屠稅認商繳稅、否則另行招商、免妨教費、陳縣長當即會同傅委將認商梁體泰傳案、據稱自該捐發生風潮以來、城廂屠稅已兩月未收、鄉區欠繳亦近三月等情、傅委以公令難違、即日會縣電省請示投標辦法、另行招商投認、

縣府第二科長更委 江都縣政府第三科長湯煥先辭職、遺缺業經陳縣長聘任唐端東承乏

高郵

馬棚灣壩已築成 高淮寶三縣救濟水利會議、議決馬棚灣、火姚閘各攔河築壩一道、馬棚灣已於昨(二十六日)上午竣工、惟自築壩後、壩南水位高於壩北一尺餘壩北農田、無水灌溉、實感困難、不卜有無善處之法、

行政局實行挑河 本縣市行政局擬具挑濬城內市河計劃、及經費籌募辦法、業經縣府核准、現擬於一週內開工、因時値農忙、招夫不易、乃派員往臨澤•時堡•蕭陵等鄉招夫、一面派員向本城富戶募捐、俾城市衛生消防、兩有裨益、

朱家垛綁刦傷人 縣屬一總八里朱家垛居民朱學安、家頗富有、匪等覬覦已非一日、竟於昨(二十八日)黃昏時分、來有盜匪十四人、各執刺刀及手槍、進門時先鳴槍示威、遂大肆刦掠、刦後復將朱之愛子(十歲)綁去、聲言五日後攜洋六千元取贖、否則撕票云云、此次被刦去現洋二百元、及其他什物、朱之妻因與匪對抗、爲利刃刺傷膀部、血流如注、已延西醫治療矣、

常州

救國會與糖商衝突罷市 本邑南貨業、有西源昌永大福昌兩號、於二十八日晚、由棧房駁運白糖百餘包、至店內銷售、正在運到尙書碼頭起岸時、忽被救國會密査員葉仲英査見、恐爲偷運日貨、報告公安局派木売鎗隊禁止起卸、該號等不服、仍行如數起運到店、因此雙方發生衝突、至深夜一時許、救國會電請公安局盧局長、親自率隊到兩號敲門入內、提詢經理未獲、勒令店夥、寫明白糖件數、聽憑處罰字樣、一面用前反日會封條封存、二十九日晨、又派隊到店傳拘經理、該號一時無法對付、即報告糖業公會、立刻召集同業、開緊急會議、議決同業一致停業聲援、至午後二時全城同業二十餘家、一律閉門罷市、門上粘貼(昨夜同業永大福昌、突被公安局率隊衝入封貨、同業危懼異常、今日停業、以待後命)、一面將停業情形、報告縣商會、一面由怡和公所電呈國府、工商部、民政廳、蘇州關監督、兼交涉員、請派員澈査、救國會方面、又將前反日會撤職之職員汪子洋薛雄兩人拿獲、認爲在外勾通奸商、有包運仇貨之嫌疑、已送縣懲辦云、

德澤鄉被盜連刦三家 本邑德澤鄉十四村(瓦屑垻)、有居民張富榮、以燒窰爲業、稍有積蓄、不意於二十九日夜十一時、突有盜匪十餘人頭纏白布、手執長槍盒槍等、翻牆入室、任意搜刦、歷一時之久、被刦去銀洋衣物首飾約計損失一百六十餘元、該盜意猶未足、又至該鄉十二村(汪家塘)農民汪速福家、第九村(老人橋)農民大王生大家、先後撞門入室行刦、計汪速福家被刦損失約一百四十餘元、王生大家被刦損失約九十餘元、及單契數畝、統共損失約五百餘元、該鄉鄉政局長巢容海據報後、因盜匪一夜連刦三家、鄉民豈有安枕之日、三十日到縣報案、請求嚴緝贓盜、昨日午後即委大北門外公安第四分局長陳賢、前往踏勘、飭緝盜匪云、

常熟

沈振之被綁又釋回 本邑東唐市附近之李市鎭、沈佩卿家、被盜搶刦、並架去事主沈佩卿及沈振之之妻楊氏(佩卿媳)二人、已載前報、事後通知其子振之、命備款九萬元、赴上海英租界四馬路長樂茶社接洽贖票、振之遂派人至申接洽、嗣因條件未妥、款價相差殊甚、無結果而返、振之得訊異常焦急、連日在親友處籌假款項、以期救回父妻、前日振之適至東唐市之高嘯崖家、擬向高籌商贖父辦法、旋即寄宿於高家、詎料是夜又有大帮匪徒、突至高姓家行刦、破扉而入、盜黨嚮見振之、遂誤爲高姓事主、乃迫其說出藏銀所在、振之原爲本邑中學之體育教員、身體頗活潑、言語亦頗伶俐、遂與盜竭力辯白、謂我非事主、盜等不信、遂捕之而出、拖入匪船中、向東逸去、匪船開後、振之即在艙中向盜曰、我父佩卿、妻楊氏、均已綁去、今日又將我綁去、叫我如何設法贖回父妻、盜聞言、詳訊良久、始云汝妻實爲我帮綁去、汝父則另有人綁去也、汝願出錢若干、以贖汝妻、嗣經振之再三說情、盜始允以七千元、於廢歷本月二十四日赴上海接洽、語已講妥、而舟則已離李市鎭五里許矣、盜遂謂振之云、汝可回去、請速設法贖爾妻、惟時在黑夜、汝步行不便、可另喚一舟回去、當由盜給以洋一元、以充船資、振之抵家後、又於次晨接得綁其父之匪函一通、約其本月二十一日在上海接洽、現振之又派人攜款前往接洽、未知可能安然返歸也、

清江

破獲大批煙土 淮陰西垻公安第三分局、二十三日晚、據巡官楊鍔、在舊黃河橋畔、査獲竹筐一隻、內敷碎草上盛鷄卵數十枚、草下埋藏煙土四十一塊、計重八百兩、該局據報後、一面飭探偵査土之由來、一面將土解送縣政府核辦、

皐寧

皐寧蝗患之可怖 査皐寧去歲蝗患、蔓延全縣、遺卵所在皆有、現交夏令、天氣亢旱、溫度驟高、遺卵相繼孵出者、有溝墩喻行東岔三界海東城廂八灘開明條黃等市鄉、合計產蝗面積約在四萬畝以上、其生產地、麥田荒灘義塚等處都有發現、殊深可慮、嗣由皐寧區治蝗所主任張振方會同縣治蝗會指導員鄭檜年滕鳳集等、前往各該區域、督同鄉治蝗會指導員、指導村長、齊集民夫、日夜捕打、熟田內之蝻孽、刻已撲滅十之七八、惟沿海一帶、久爲蝗匪藏身之所、南北長二百餘里、東西寬十里、至一百里不等、內部全是草荒、又無居民捕除蝻孽、頗感困難、現在縣治蝗會亟擬召集各委員開會、討論具體辦法、在短期內宜如何使蝗虫肅清淨絕云云、

鎭江

國術館添辦露天學校 江蘇省國術分館、對於提倡國術、兼籌並顧、積極進行、不遺餘力、除開辦師範講習所及女子傳習所外、又爲直接授民衆起見、特添辦業餘國術露天學校、以爲有職業者、咸得練習國術之機會、分成年女子童子三班、該各暫定爲六十名、即在鎭江當地招生、校址附設於陽彭山分館內、因其宗旨在普及國術於全民衆、故資格年齡性別、均不限制、任何職業階級、均得報名參加、學費亦一律不收、所定科目、分形意太極少林三類、由入學者選習一科、時間每日午前午後各一小時、聽由入學者選擇、學期定一年畢業、此項章程、已由館務會議通過、刻正從事籌備、大約下月即可招生開課云、

瘡痍滿目

現在陝甘等省飢饉相望兵燹疊見眞可謂瘡痍滿目了社會上的瘡痍滿目急待物質之賑濟以免流離身體上的瘡痍滿目則亟須如意膏之治療以免潰爛如意膏淸涼消毒爲近世皮病專方舉凡疹瘰疥癬疔癤癰疽以及割破燙傷跌損蟲咬無不神効

湖南益陽二堡益順裕號崔岳生來書云「家母頭部患癬多年鄙人自身則患瘰瘡不愈後用如意膏敷治數次均告痊愈此膏眞皮膚藥後起之秀也」

如意膏定價每一匣六角每六匣三元郵費在內

遠東總發行上海江西路六十號韋廉士醫生藥房均有代售或直向本局函購郵票收用

十八年六月一日
第八百[illegible]十七期

光新報 Eastern Times 時報

孫中山先生靈櫬今日奉安

閻錫山愛國愛友毅然下野　約馮在運城相會

公平洋行買辦葉建明　被綁匪中上擊斃

上海工學界示威　五卅日租界出動

日本樺太遍地山火　燒數百戶　死傷百餘人

阿眞大地震　發現新火山

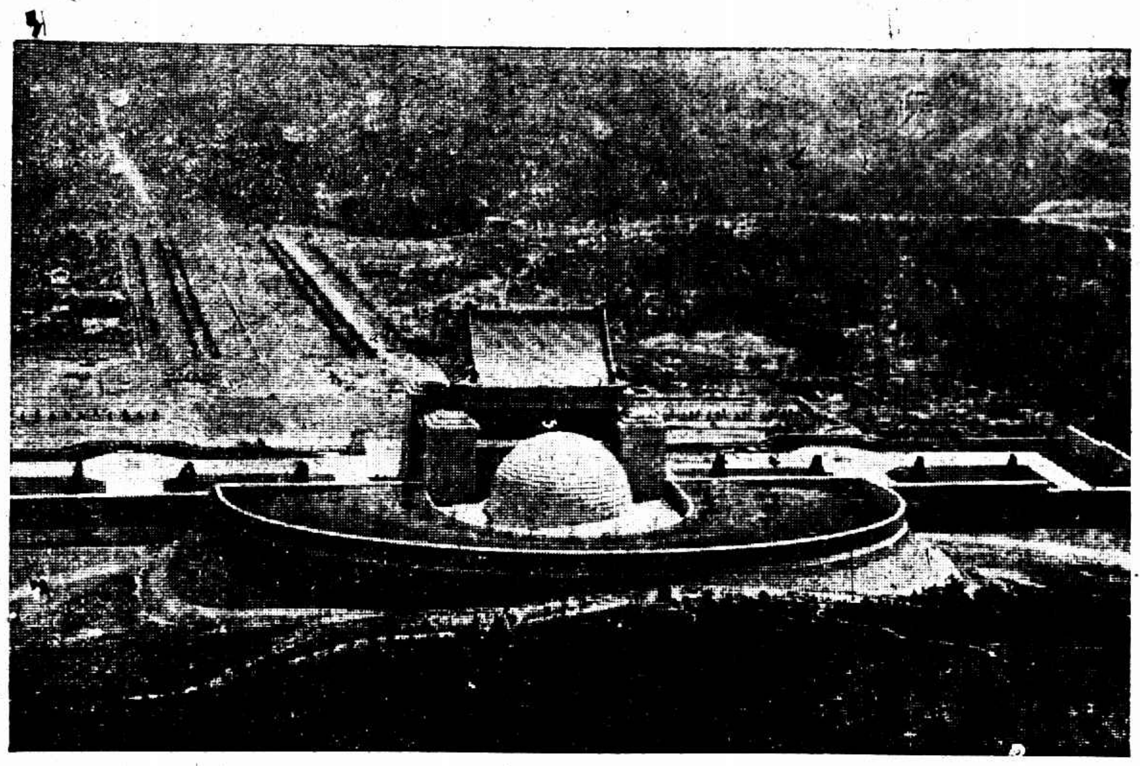

中山先生陵墓鳥瞰　鄭定邦

A bird's-eye view of Dr. Sun's Mausoleum.

中山先生遺像　本報攝

Dr. Sun's likeness.

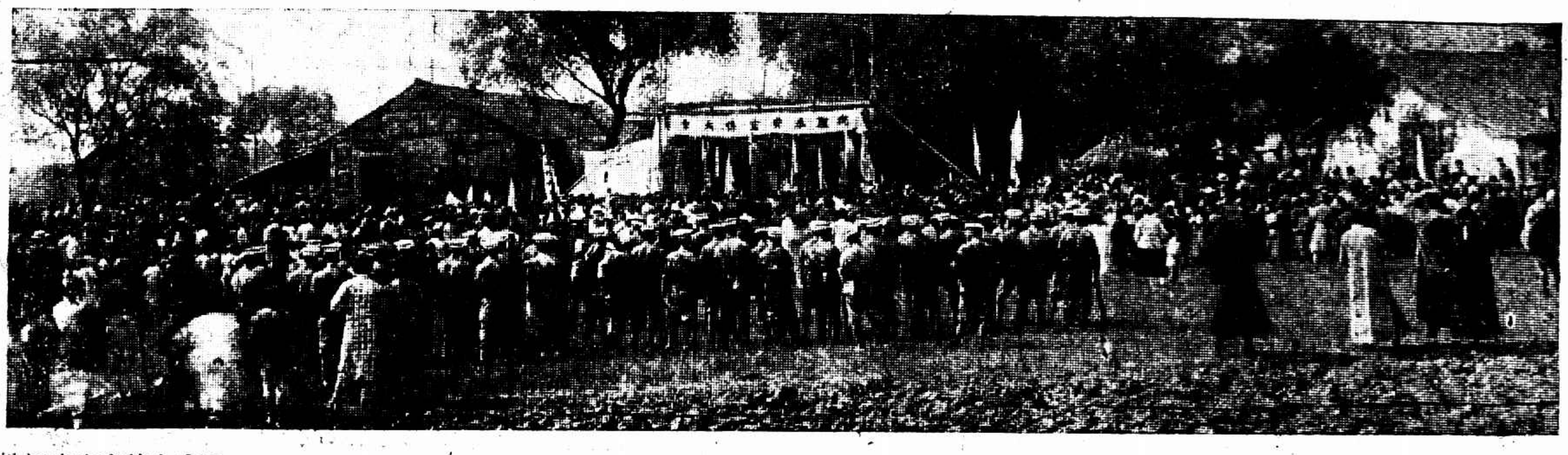

松江奉安宣傳之盛況　宛眞

A glance of the propagating meeting held in Sunkiang for the conveyance of Dr. Sun's casket.

九福堂

本號開設以來營業日形發達雖敝號之貨眞價實然亦蒙各界惠顧所致也現因天氣漸熱適値六週紀念特備精製摺扇如眞象牙梅鹿湘妃烏木紫檀名人竹刻波羅名漆名人書畫等扇應有盡有及綢緞軸幛喜對壽屏無不美備一槪優待惠顧之盛情特別減價犧牲成本與衆不同於四月初一日起大廉價大贈品一月特請七子山人・盲蕉盦・書對・松道人・花鳥・朱紫翔・胡睡仙人潤物一律免

四月初一日起
六週紀念
大廉價
大贈品
一月

上海帶鈎橋北首普德口
九福堂箋扇莊謹啓
電話中央五三六九

魯省主席陳調元暨省府各委行就職禮　子琳照相

Mr. Cheng Tiao-yuen chairman of Shangtung Province and commissioners of the provincial government assumed their office.

嘉興秀州中學旅行硤石西山練習軍事　俞家[illegible]

Students of Hsiu-chow Middle School, Kahsing, took an excursion to the West Hill, Hsieh-shih, for the purpose of taking a military training.

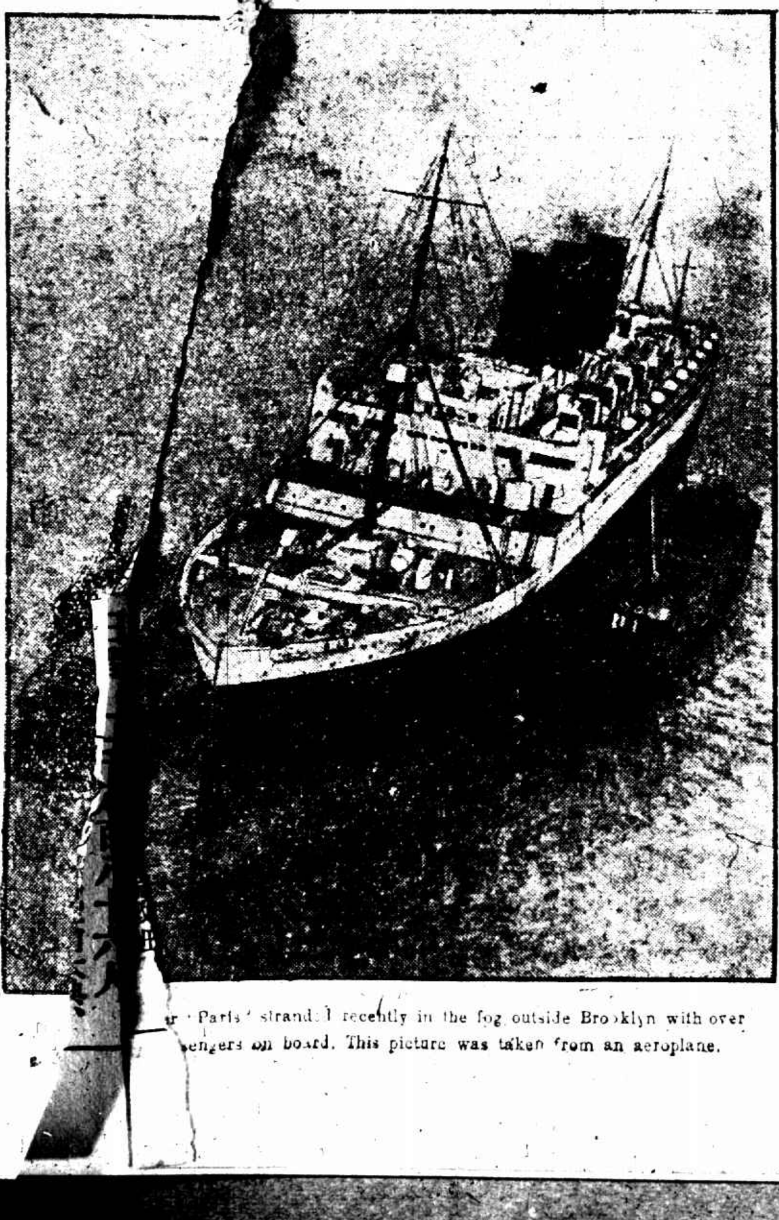

巴黎號郵船遇霧擱於巴克侖船載旅客千餘人此圖攝自飛機

...r 'Paris' stranded recently in the fog outside Brooklyn with over ...sengers on board. This picture was taken from an aeroplane.

五月廿二日哈爾濱市民爲反對日本建築五路舉行遊行示威運動參加者萬餘人
①警察包圍二中　②開會時情形　王研石

Thousands of people in Harbin participating the demonstration against the construction of five railways by Japanese on May 22. ① The 2nd Middle School was surrounded by the police. ② A view during the meeting.

幻術

面授函授各種驚奇幻術並有精美幻具附贈詳章函索即寄奉送奇妙小幻具函索附郵五分精印幻術說明書洋二角幻術講義三冊五角掛號費加六分蘇州籌家巷五六號幻術研究社啓

國立藝院藝運社展覽會會場之一部

One of the exhibition rooms of the Artistic Movement Association in the Institut National des Arts.

五卅烈士公墓

五卅公墓董事會、五卅日上午九時、在閘北方家木橋五卅烈士公墓舉行第四週年公祭禮、內、到者有虞洽卿陳德徵潘公展鈕長鑄陸鳳竹成燮春王漢良等約百餘人、虞洽卿主祭、陳德徵讀祭文、獻花、唱黨歌、奏哀樂、其時適有王奎寶烈士之孀婦扶其年邁之姑携十一齡之孤子到公墓失聲痛哭、要求撫卹、並據該氏語人、王烈士生前爲汽車夫、家道寒微、但氏以姑老子幼、立志不另嫁人、惟要求給與撫卹以資生活、當由虞洽卿等多方撫慰、囑其暫行回家、

至、扶之以前、及至墓前、二人痛生感死、竟失聲大哭、羣衆亦無不酸鼻、（大華社）

五卅烈士家屬流離失所、言之傷心、今由該會商之公墓董事會先爲籌借一千元、俾分惠各家屬、以濟眉急、待得撫卹、即行歸還、不知董事會如何答復、

閘北私立新民采芝等十餘小學、前日有學生參祭、誤由青雲路向西至新共和路折入三陽路、詢之路人亦不知公墓所在地、至下午三時、方自指江廟路抄至東實興路而達目的地、然已跋涉十餘里、小學生足力未健、酸痛不能行、後租運貨汽車送之返校、

五卅案中傷廢人胡長生陳甫才二君、五卅日代表參加南北二處、獨足行走、艱難可知、且清貧無力乘車、祇能挾棒拼命蹻趕、自會至市黨部已精盡力竭、恐不及至公墓、乃不待散會、於一小時前即首途、奈由西門至北實興路公墓距離可十六七里、抵滬寧北站、二人已暈仆於地、汗浹氣喘、幸鄭順寶傅文寶二代表趕

市執行委員會、前日上午七時在市黨部三樓舉行「五卅」慘案四週紀念大會、到各機關各團體各學校代表及全體職員七百餘人、有陳德徵報告、潘公展演說、

五區黨部於上午七時舉行公祭五卅死難烈士典禮、到各軍警機關各學校團體代表五百人、七區黨部於卅日召集該區各民衆團體代表開會、紀念五卅烈士、到水木工會商民協會農民協會婦女協會等二十餘團體、及各分部代表四十餘人、易鴻凋刁慶恩袁哲等均有慷慨詳盡之演說、八區黨部、前晨召集吳淞各機關各學校各團體代表、在該部大禮堂舉行五卅紀念大會、到代表二十餘人、有同濟大學代表章味三、民衆平國代表童家劍等演說、梅家弄第二直轄區分部前日假梅龍小學舉行紀念會、到各界代表百餘人、由梅鴻奎主席、報告五卅慘案經過情形及紀念的意義、繼由唐樹等相繼演說、末呼口號而散、

上海縣黨部縣政府召集縣屬各機關在陳行鄉第一校舉行紀念會、演說有陳縣長、朱公安局長、李財務局長、縣黨部代表王晉倫陳家浦金永森、教育局鈕志夷、三林小學胡伯緗、縣政府蔣誠章、陳行鄉丁行政局長及秦槐新等、唱五卅紀念歌、呼口號散會、

警備司令部前日於該部大禮堂內舉行紀念會、計出席全體職員百餘人、有熊司令・政訓處譚秘長總辦公廳蔣主任等演說、

五師司令部於前日在師部禮堂舉行「五卅」慘案紀念會、到師部暨十三旅司令部職員百數十人、演說者有郭參謀長余靖方等、

虬江路濱中女學校於九時起舉行五卅慘案念於該校禮教室、到三百餘人、首由校長崔堅報告紀念理由、繼由訓育主任夏巖增及學生胥根方慧貞等演說、均極悲壯淋漓、聽者莫不動容、末唱愛我中華歌而散、

龍套人語（一三）

時報版權不准轉載

秦和尚嗜糖成癖　鄭詩人能酒無家

（三）

體之不能不變、現在潮流激盪、推陳出新、比從前還要加倍的迅速、加倍的利害則有之、這完全是風氣的推移、思想的轉變、也決非一人一集之力、這武式之不過做了現代新體詩的陳涉罷了○至於新詩要破除舊有一切音韻格律、這也還要商量○舊詩的不好地方、第一在模仿古人、變成古人奴隸、不能表現個性、從前往往稱贊這人的詩好、說什麼逼近李杜、神似蘇韓、其實你生於今世、時代環境、名物制度、完全與李杜蘇韓不同、那有做的詩會一模一樣不差累黍之理○就如現在京戲行中、黃三名爲活曹操、三麻子稱爲活關公、究竟曹操關公眞如黃三三麻子扮演的樣子嗎、試問贊嘆的人、究在何處會見過關公、幾時遇着了曹操、也不過人云亦云瞎說一聲罷了、更進一步說、即使做的詩完全像了古人、但不知你自己到那裏去了、眞如笑林上講的、一個解差、押解一個和尚、那和尚乘解差熟睡將他薙光了頭、加上鐐鎖、自己便連夜逃去、解差醒來、不見和尚、摸一摸頭驚道、和尚在這裏、我到那裏去了○再則如果你的詩果然像李杜韓蘇、李杜韓蘇的詩集、現在沒有禁止翻印、人家也只消拿他們本集來研究、決無須乎請教到你的大作、這便是做舊詩的、只知拜古不能表現個性的壞處○第二是偏重描寫外境、講究虛僞的色采、不能深刻地寫出內心○石遺室論詩說的好、明人詩「留客山中生桂樹、憶人江上落梅花」一聯最爲清俊、但還是着眼於此桂樹梅花而不能捨耳○從這一段話看來、可知現在做舊詩的人、已經覺悟、偏重外境耽着色采之無謂、而着眼於揮發性靈○所以淸初的袁子才趙雲松、藝術手段雖不高、卻實在要想脫去舊詩的一切陳腐色采、實行詩界革命○現在的同光體宋詩派詩人、也是厭棄色采、注重內心○不過與最近新派詩家不同之點、是在同一描寫內心、而同光詩派還是以個人之感想詠歎爲主體、最近新詩是多數着眼在一社會、一時代、描寫羣衆的心理和痛苦○舊詩之爲人詬病、大約不外乎上面兩層原因○至於聲韻格律的枷鎖、舊詩作家、也早想脫除、沈約的四聲八病、現在還有人提起嗎、不過沒有如此刻作新詩的、「連韻也可以不押」破除的赤裸裸地一無存留罷了、其實詩之所以爲詩、畢竟要聲韻和諧、帶此聽覺的美感、不然便與短文有什麼分別○西洋英法詩體、沒有不講聲韻的、英詩尤其謹嚴○雖是晚近盛行的新浪漫派詩人、確有破除音律的作品、但究尚非是詩壇定論○顧仲實的議論如此、我是個做做七言古五言律的人、什麼英國詩法國詩、一概不懂、也無從加以批評論斷○只好如鸚鵡學舌一般、替他背了一遍、請你們兩位老前輩聽聽是怎麼樣、有理無理、說罷、端起面前一盃葡萄釀來、咕嘟聲喝了一個罄盡、正是

政海波濤方浩浩○詩壇珠玉自霏霏、

今日公祭中山先生

工商學休業　機關停工

今日各工廠學校商店及各游藝場戲院一律休業、外商如英美煙公司等亦放假一天、」黨政軍各機關今日停止辦公、駐滬各領署亦有休假訊、市執委會今日在新普育堂招集各界舉行公祭典禮、海軍司令部、中華航空協進會、各路商總會、南市商總會亦分頭舉行公祭、

高女士獎金

徵求化學論文

研究科學者之機會

今日起十月底止

中國科學社通告云、本社社員高君珊女士於民國十七年捐贈本社銀一千一百元、用以紀念伊亡妹高君韋女士、並指明此款爲著作獎金之基金、本社爲提倡科學研究、並紀念高君韋女士起見、特設高女士紀念獎金、徵求科學論文、其辦法如下、㈠該項獎金爲現款一百元、並附本社金質獎章一枚、用以給與徵文首選之一人、每年徵文一次、㈡論文題目之範圍、限於自然科學中之算學、物理、化學、生物及地學五門科學、由本社理事會每年就以上五學科中、輪流擇定一種、並組織徵文委員會主持徵文及審查文稿事宜、㈢凡現在國內大學及高等專門學校學習純粹科學及應用科學者、俱得參與徵文投稿、㈣應徵者就徵文所定學科、著作論文一篇、字數應在三千以上一萬以下、撰文材料務求充實、新穎、眞確、文字務求明顯、條暢、通俗、凡抄襲翻譯與曾在別處發表之文字、俱不得當選、㈤文稿寫法、一律用橫行、每行二十三字、每頁二十二行、加新式標點符號、並於稿首註明姓名、年歲、籍貫、住址、肄業學校、所習學科及年級、謄寫務求整齊清楚、如有圖表、應用黑墨水繪製於潔白之紙上[illegible]、務求工整、照片則粘於厚紙上、㈥民國十八年度徵文以化學一科爲限、㈦本年徵文期、自六月一日起、至十月三十日截止、論文繕就後、投交上海亞爾培路三〇九號中國科學社、高女士紀念獎金徵文委員會主席王季梁[illegible]、㈧文稿評定、於十二月中發表、㈨徵文當選之論文即在本社所刊行之[illegible]雜誌內發表、而其文字在本社認爲有價值者、亦得[illegible]科學內發表並酌給酬金、

〈上海愛多亞路寶西路角〉

治咳專家

唐拾義

防務久咳丸

○每瓶一元世界各埠均有經售○

美國西北大學同學會發起

美國西北大學法學博士胡詠騏律師、發起組織美國西北大學同學會、於三十日晚間假都益處開第一次籌備會、到者上海臨時法院推事余[illegible]典郭雲璞、交涉公署上訴[illegible]盛振爲暨黃展雲李中道律師等十人、推余郭二同學起草[illegible]、決定[illegible]、凡西北大學同學[illegible]

交署對張案再提抗議

徐交涉員希望五千元撫恤

警備政訓處電請外部交涉

交涉署消息、徐交涉員已向英領要求再給相當數目、供張學亮家屬目前救急用途、並嚴告英領事、於最短期內懲凶賠償撫恤、聞英領亦頗謂然、已與徐交涉員作非正式之交換意見、對於張學亮家屬撫恤數額、詢問徐交涉員數目、徐交涉員謂以私人目光、非五千金恐難滿足各界之望、第二次抗議現正由交署擬議中、不日提出、

警備司令部政訓處昨致電中央云、南京分送中央黨部國民政府總政治訓練處鈞鑒、上海英兵毆斃張學亮、獸性暴露、人道全無、以我同胞生命爲兒戲、視吾國家體面若無有、此而不爭、民何以存、國何以立、應請我外部嚴重抗議、不達到懲凶賠償道歉不止、淞滬警備司令部政治訓練處主任伍瑋璋叩陷、

公平洋行保險部買辦 葉達明死得苦

卡德路愛文義路角……

汽車上 鎗聲左右起

車夫跳出　報捕立追
綁票失敗　始下毒手

仁記路公平洋行保險部買辦甬人葉達明、係滬上鉅商葉琢堂之子、家住卡德路八五號、昨晨八時過後、葉自家中出、擬坐自備之八七四八號汽車赴仁記路辦公、詎甫上車、路傍突來綁匪三名、兩匪入車廂後、坐葉之左右、嚴重監視、一匪乃迫車夫陳漢文離其原坐之處、自行司機、向南疾駛、至愛文義路轉角、陳漢文乘隙從車上躍出仆於地、時有一崗捕瞥見、上前詢問、陳具以告、捕即在後追趕、並大吹警笛、車中三匪知事已敗露、立出手槍、將葉胸部擊三四槍、車至張家宅左近始停、匪將葉拖下、擬即拽之去、後因捕者已近、始棄而逸、該捕當將葉立送紅十字會醫院、但因傷勢過重、當晚九時斃命、

死在經濟壓迫之下

前南京市府工務局副大隊長

□客棧中自殺　服何毒藥　有待西醫一驗
自己途窮　弟亦潦倒
炎涼世態　紙薄人情
長信致愛妻‥莫誤青春年少

廣東人鄭鑫(又名鄭予又名鄭雨田)念五歲、前在南京特別市政府工務局任第一大隊副隊長、日前來滬、於廢曆本月十八日至法租界愛多亞路二七九號新大方棧、開十七號房間借宿、因受經濟壓迫、頓抱厭世之念、於前晚服毒自殺、至昨日午後始由該棧茶房覺察、告知帳房、轉報法捕房、派探前往察看、當在房內抄出南京市政府一一四號職員出入證一紙、上有死者肖照、又南京市政府及廣東同鄉會橫式證章各一枚、又寫就未寄信函一封、係寄廣州交其妻李淑華者、內敘感受所謀不遂、經濟壓迫、而致自殺情形甚詳、又該棧字條一紙、(錄後)及書籍等物、由探帶回捕房、一面將尸車入驗尸所、即於昨日下午報請法公堂承審官蒞所驗明、諭驗得已死鄭鑫身死情形不甚明暸、查閱捕房在客棧起獲遺書所敘、似係自盡、應派西醫詳細診斷究竟服食何種毒品身死、開具驗單、呈候核奪、死者查無家屬在滬、應即拍照由堂收殮、尸棺厝壇召領、玆將遺書照錄如左、

□致該棧　謹啓者、鄙人今借你貴房來作長別之窗、恨是對不起的、但是吾係世所迫、不得已出此一舉、事後請你照以下地點速電往南京、促立民會弟回來料理等語、

該條祇書三洋涇橋附近川裕公司三樓黃衣九、並無南京地址、下署死者拜干、

□致其妻　信面書要信寄廣州市雙宣路大北直街一八五號鄭谷耕堂李淑華同志剖、下署內詳、函內述吾最親愛的華妹、這次承愛之兄介紹在南京金庫數月、頗敷自給、後因市長之弟劉欸工賑事務、屬兄過往辦他、並以副大隊長之職、月薪亦有八十元、只望從此家庭可以稍寬、不幸工人等不受管束、遂發生種種不端行爲、是以將他解散、詎知解散後、遂發生極大風潮、云兄在隊部兩月之多、貪銀過千、誣傳至市長之耳、以致無人敢覊、其時又値五弟來京謀事未遂、如是將他寄居旅館、兄亦併同居二月之多、耗費未免不多開銷、故受了這種種打擊、無從發洩、又値青黃不接之際、欲往亦不能、遂抱厭世之心、曾服安眠藥自殺一次、幸五弟瞭覺、即送入醫院打針調理、自此一場風波、謠傳稍爲敉跡、後市長之弟見吾這種情形、就送了六十元、促吾速返省靜養、但吾心中不欲返家、覩此景象、故將該款除付棧租外、所餘三十元往漢投錢大鈎部、初時本有完滿之解決、又遇熊士達狗東西打破、因伊平時乃平等階級、現在任以總務隊長、位高架大、不比平時、諸般不論、他定必妨吾、數其平生之事、故出此一舉、候了數天、見希望已失、遂乘輪來滬、欲事再覓、但吾囊中本不敷支、意欲抵滬時、再行設法、是以開房名利棧、即訪錫君、又値他還、不知地址、大失所望、後遇五弟、亦流落滬地、彼亦無辦法、名利棧租額頻催付、無以應付、遂將鋪蓋及衣物等質之於他、其時五弟亦被廣泰來扣留行李、兩人發覺了一種不堪設想之地位、另選一較相宜之棧同居、現在日日與當過日、有出無入、各友光景亦差不多、與吾等一般之窘迫、雖承從中設法、但遠水不能救近火、本欲返京一行、似乎情面難過、故不顧往、回憶二人在此、被困絲非常局、故催從五弟設法往京、免家中更爲不了、耳在吾獨人在此頗覺不慣、並將家中一切與及親友之情形亦受此種種打擊、五夜思之、自實無從感世、只可再、自殺、免在世間、這般傾擾、回憶妹與吾數年夫妻、未曾與妹受一天安樂之日、又承諸般辛苦、攜帶湘兒吾捫心自問、雖死亦不瞑目、本應振作做去、稍用妹一點之氣、惟今日行到絕處、亦不能談到夫妻愛情了、倘接信之後、請你另行自主、免誤你青春年少、湘兒即任你處置、想母親三哥等斷不強你的、本欲長篇細述、奈心中如焚、不能發言、只將這次大概情形告訴於你、其餘母親兩哥三哥二姑等均不另函相告、請你將原信交他們一閱、算吾今世不忠不孝不仁不義便了、但吾這次想必安然與你長別了、其餘種種情形、將來五弟返粵、定可完全明白、並非吾有軌外不了行爲、實因世態炎涼、人情如紙薄、運氣不就而已、紙短情長、臨書不盡、容圖來生報答、祝你珍重、前途幸福無量、兄雨田留筆、五、卅、井齋鄭代雨田方印、此信及遺物均在捕房、待家屬認領、

影片公司職員 蹈海獲救

自言名鄭義香　原因堅不吐實

前日下午四時許、吳淞救生局巡船在砲台灣一帶巡行、瞥見有一穿灰色嗶嘰長衫、頭戴灰色呢帽之少年、在砲台前面濬浦局所築伸出海中之石梗盡頭處、躍入海中、救生船見狀、當即急駛上前援救、該處係三夾水、海面水流湍急、幸少年入水後、不多時浮冒水面、經該船救生人員救起、當即送局灌救、始得甦醒、據少年自稱、名鄭義香、二十七歲、寧波人、在本埠某影片公司爲職員、自殺原因堅不吐實、查其身上所帶祇有銀幣五元、雙毫八枚、銅元七枚、名片數張、此外並無他物、故究竟眞相若何、難以探測、嗣經該局用電話通知公司、派員於六時許、乘坐汽車到淞、負責具領返滬、

盜殺同伴

驚慌亂放手鎗　同孚路警訊

三十日侵晨八時、同孚路華順里五七九號中醫劉釋樵寓所、被四盜侵入、聲言求醫、詎入室後、遽行登樓、劉乃乘隙避入後樓、將門反扃、探首窗外呼救、時四盜已將其箱篋大施搜刦、乃盡係棉夾舊衣、一無所獲、時守弄巡捕已聞聲馳至、但因手無鎗械、無能爲力、僅狂吹警笛、盜知事洩、即紛向樓下逃竄、隨走隨放手槍、計在屋內發彈二十餘粒、竟中在下把風一盜之腦、該盜立即倒斃、餘三盜遂分散逸去、

車下鎗聲

團員遇匪徒　胸部被擦傷

江灣淞滬保衛團廿七支團團員五人、前晚九時許、在江灣路持志大學門前檢查行人、有一路公共汽車駛過、團員四人即上車搜查乘客、餘一團員滕文治、(二十三歲江灣人)隱身車畔、詎前面忽來一男子、衣藍布衫袴、戴瓜皮帽、雙手反背、滕以其形跡可疑、喝令止步、以便檢查、詎其人忽出手槍轟擊、滕亦還擊兩槍、但均未中、兩匪又連開兩響、彈從滕右胸口擦過、皮膚略受微傷、迨車上保衛團趕下、匪已逃逸無蹤、

遺失聲明

今遺失中央大旅社王杏蓀戶第六十九號押櫃收據一紙、計洋二百元正、已向該旅社聲明作廢、自後如有該項收據發現、永遠作廢、特此通告　王杏蓀啓

印鑑遺失聲明

先君在日前曾將中國銀行[illegible]地字第三二四號及地字第三五〇號[illegible]於十五年秋[illegible]武昌路[illegible]遺失[illegible]無論何人拾得作爲無效[illegible]特此聲明　陳源[illegible]

盜警

浦東洋涇鎮南首韓家宅居民李福初家、前晨一時、突來盜匪十餘人、各執鐵棍手鎗盒子砲、將事主家男婦扎縛、任意搜刦、其時適區二分所巡官王德山督率長警巡查經過、立令長警兜捕、詎盜等隔河向警察開槍拒捕、警等伏地戒備、而諸鑫洲亦聞警各率武裝所長唐鏡寰及保衛團隊聞聲趕到協助、盜等見勢不佳、即將箱中衣服拋棄滿地、刦去金飾銀洋等、向南而逸、警團因黑暗中無法窮追、致被漏網、

胸部隆然 槍與子彈

供商人用以自衛

前日南市一區總署偵緝員督帶巡邏警行經裏馬路關橋南首存善里口、見一人從弄內步出、胸部隆起、形迹可疑、當即拘住、果抄出駁殼槍一支、子彈八十顆、因即帶回該區、據供名楊昇三、山東人、家住存善里二號、素以販運蔴油爲業、此槍我從該里居戶盛有田家出洋八十元買得、因近從大地方裝來荳油一千二百簍、該貨用船起運時、路俱走海綫、恐中途或有變故發生、故購此以自衛、況我船上尚備有步槍十二支、土砲四尊、土槍一支、均領有護照、惟此駁殼槍係總買來、所以未領護照、區長以其私帶軍火、案情重大、飭即一併解究、

許崇智宅門上 血淋淋一雙小耳

被綁之子據稱已遭撕去

前報載許崇智之侄在務本中學前被匪架去一節、茲查被綁者實係許之子、自被綁之後、許宅迭得勒索之函、開贖價在五萬元以上、許因宦囊所餘、僅供餘年、故不置理、而詎知前晨許宅門上、懸有一雙血淋淋之小耳朵、辨爲其兒之形、且又接一信、略謂令郎既不之贖、業已撕票、特專函告云云、(滬南社)

律師失帽 感受傷風痛苦

着洗衣作賠償

法國律師在法公堂控稱、律師向在法國購買得呢絨帽一頂、計二百八十個法郎、合華洋卅元、於四月廿三號持至西門路海興六爾所開之洗衣作洗滌、及至屆限向索、據稱已經失竊、始則允賠五元、繼稱路還草帽、但原告當時是呢絨帽、並非草帽、故不承認、而被告竟置不睬、但律師自失此帽後、即無帽可戴、感受傷風之痛苦、不得已向帽店買新銅盆帽一頂、計洋廿三元、此項損失須由被告賠償云云、被告由遜百克律師稱、被告店中連原告之帽、共失竊四十餘頂、曾報捕房查緝有案、原告之帽、既託代洗、足見已經戴舊、非與新帽可比、今被告請還五元、甚爲合理、中西官判着被告賠給原告洋十八元了案、

工會委員吞款

判決處徒刑

堡明縣黨部前在該縣縣政府舉發大通紗廠工會當務委員陸聖溥施昌熾兩人、假工會名義、侵吞公款、當奉拘解上海地方法院訊辦、業已提起公訴、經辯論終結、昨奉臘推事開庭宣判、陸聖溥施昌熾背犯土豪劣紳條例之侵佔公共團體公款、各處有期徒刑一年四月以儆、

形形色色

小火兩處

昨日下午五時卅五分、閘北滬寧路附近之華商電車公司材料間、因小工吸煙不慎、致起火、當由閘北救火會馳車來救、得告撲滅、又昨日下午六時〇五分、閘北寶昌路之媛春醫院廚房間、因煮晚餐、倒翻油鍋延燒、當由各區救火車齊到、努力灌射、得即撲滅、僅燬去廚房一間、無多損失、

賭徒服毒

住居閘北周家嘴路金華里二六〇號爲碼頭小工之江北人沈福海、念六歲、近因賭輸、欲以妻之衣飾質錢作賭注、被妻拒絕、並時與口角、沈忿無可洩、昨日下午二時十五分、乘隙吞服生鴉片、[illegible]

復活

少女死已一日夜

城內許家弄口沈姓女沈金妹、年十五歲、因患病症、延醫診治無效、於上星期九病故、家屬即預備了木衣服、正欲收殮之際、時距死後一日一夜、忽而復活、家屬親戚均驚喜交集、即將金妹扶入房中、仍延聘醫生診治、數天以來、可食粥湯、不致再死

同居未匝月遽請離婚

騙衣飾……重婚……拋棄

住居南市王家碼頭邵永興羊毛店內向業米行生意之謝安榮、二十五歲、上海人、去年四月間、憑媒張楚良說合、文定溧陽女子戴秉秋(二十三歲)爲室、即於同年十二月十八日假大東門敦和公所結婚、同居未滿一月、佳宿祇有兩夜、謝假需用銀錢爲由、將秉秋金鐲珠花金戒珠戒皮旗袍等物取去、出門後、即將秉秋拋棄不顧、迄今半載、並不返家、該女被棄之後、四出探訪、始悉謝另娶邵小妹爲妻、已在南京結婚、故已延聘律師以謝安榮犯有重婚罪、撰狀投上海地方法院進行離婚之訴訟、

深夜有人喚渡船

頗有販賣婦女嫌疑

昨晨一時許、有青年二男三女、在十六舖金利源碼頭呼喚划船渡浦、詎該碼頭匪徒十餘人嚇作辯詰、並出言恫嚇、旋由四十四號水巡捕經過查見、上前探詢、匪徒遂散、當以該四人形跡可疑、一併拘入陸家嘴水巡捕房、訊據一男子稱、名薛阿根、年二十七歲、蘇州人、住大世界後面有慶里三十五號、前在九畝地新舞台充當茶房、現因失業、生活維艱、故帶同妻與阿姨渡浦、搭乘楊家渡海船往奉天謀事云云、據年歲較長之婦人供稱、姓吳、承認確係伊之丈夫、又據另一年輕女子供稱、名山囡、十四歲、無錫人、吳氏係我胞姊、餘則閉口無語、復據另一男子供稱、名李長根、係護送三人上船等語、當以薛阿根出外營業、何必攜帶阿姨同往、形同販賣良女、乃於上午九時判將四人併送地方法院訊究、

萬不料……老年男女

風流不減少年

偕逃二載始獲

滬西靜安寺金家巷有朱桂松者、年逾花甲、其子朱炳夏、年亦四十許、夏炳之妻周氏、今年四十四歲、年前該處有輔元堂之義塚地剷平後、建有平房兩間、作爲看地人居住、朱父子即遷入其中、擔任看地、但該處地曠人稀、朱父子日間又須出外營生、祇留周氏一人在家、會有夏關生者、年已五十餘歲、貧困異常、朱父子憫而收留、以爲夏年將就木、而該氏亦年逾不惑、當然不虞有他、不料此一對老男女、竟不減青年時代之風流、未幾即成苟且之局、利用朱父子出外營生之機會、白晝宣淫、不止一次、嗣竟於前年七月十四席捲偕逃、朱父子歸家得悉、立即偵尋、毫無蹤迹、迄已三年、昨日朱桂松在曹家渡地方、忽與夏關生相遇、遂扭控六區收押、傳到朱夏炳質訊、詎夏關生不認拐帶、當奉飭送地方法院訊究、

性慾勃發

強姦十歲未婚妻
壻已失蹤控親家

寧波人邱士榮、住閘北寶山路義品里四十四號、賣魚爲業、妻佘氏、在絲廠作工、有一女名彩娥、現年十歲、貌殊秀麗、三歲時、憑媒許配與同籍王兆生之子長發(十八歲)爲妻、彩娥年稚、情竇未開、而長發人頗浮滑、輒向之調笑、以是已被邱所鄙視、昨日下午邱與妻出外觀劇、囑彩娥看守門戶、長發乘機闖入、見彩娥一人在家、頓時獸慾勃發、將其擁往榻上撳住、不許聲張、一面繾其袴子、強行非禮、彩娥雖極力掙扎、無如力弱、卒被其暢所欲爲而去、事後彩娥蹣跚返家、袴襠內血跡淋漓、其父回來、見狀大駭、詢悉原委、怒不可遏、即前往扭長發、則長發早已逃逸、當將其父兆生、控於五區二所、即解司法科核辦、

調戲流血

揮掌擲碗　痛在臉上

住居滬西小沙渡石灰窰地方草棚內之小工徐其良、二十四歲、其妻鄭氏、年二十二、丰姿不惡、昨日午時、其良出外、忽有住居附近之王長林、到伊家中、見鄭氏正在進膳、即向氏調戲、鄭氏厲色拒絕、將王掌頰兩下、雙方正在吵鬧、其良得悉趕回、怒火上冲、遽將檯上飯碗向王擊擲、正中王之頭面、碗射嵌入肉內、血流如注、闔弄得悉趕至、將徐之夫婦兩人、及帮兇徐其鴻等、一併拘回六區警署、當以王長林傷勢頗重、派警車送醫院醫治、凶手解送地方法院訊辦、

髮辮……布鞋

物在人已杳
少女失蹤控少婦

蘇州崑山北門外孫氏、五十五歲、因家中生活困苦、於本月十五日、偕同生女阿銀來滬、擬覓傭爲生、阿銀十八歲、母女兩人抵滬之後、逕至城內方浜路廣福寺對面倪姓處頭店、詎待處數日、未得雇主、至二十日忽有不相識之婦人張陸氏、前往與阿銀交談、許伊介紹東家、纏繞不休、一若異常親近、迨至二十五日、張陸氏前往偕阿銀出外遊玩、詎一去無蹤、遍尋無着、直至前日張陸氏忽將阿銀剪下之髮辮一支、布鞋一雙、仍送至倪姓處頭店、適孫氏亦在、當將張陸氏扭住、報告守望警拘回二區一分所、訊據張陸氏供稱、二十歲、蘇州人、住法租界太平橋、阿銀自隨余出外之後、即私自逃逸、既而一再探訪、始悉阿銀曾在十六舖外國欄東南旅館、與交易所之唐士清、及該旅館茶房董阿大兩人、通姦三

交署死一人

科員將公權
總務科長易人

交涉公署第四科科員將公權、日前忽患喉症、當即延醫診治、詎勢甚猛、延至前晚逝世、又交涉公署總務科長金獻琛呈請辭職、徐交涉員慰留無效、現已照准、改任秘書、所遺總務科長一缺、另委劉明釗接充、

南洋煙公司 選出新董事

南洋兄弟煙草公司昨開第九屆股東常會、當選董事爲簡玉階周壽臣陳炳謙黎重光[illegible]簡英甫勞敬修李伯銘張蘭坪簡耀韶、候補董事[illegible]陳青峰徐冠南簡孔昭、周清泉王文典李隨生黃奕住楊潤之李葆仲、候補監察人徐冠南周清泉[illegible]英甫當選爲協理、

電車第四路 改駛楊樹浦

法商電車公司之第四路電車原駛十六舖至善鐘路一段、今日起改駛至楊樹浦、中經茂海路、百老匯路、外白渡橋、外灘、公館馬路、霞飛路、達善鐘路、而第十路則改爲第一路、路線仍照舊、

陸伯鴻晉京

上海公教進行會會長陸伯鴻、昨晚晉京、充任羅馬教廷欽使剛恆毅秘書、參與奉安大典、

保衛團來函

敬啓者頃閱報載對於王梓灿被保衛團私行吊打一事實非無其事且是日生昌泰號將王梓灿帶隊據云隔昨被人毆打受傷故在生昌泰樓上行竊[illegible]討取傷藥祇承認上面是實並無行竊毆打特來函聲明此致主筆先生　淞滬保衛團第一團第八隊啓

全昌金鑲天然真珠圈　每付十元

此珠精瑩光潔歷久不變因其天然而生故名之爲天然珠誠閨閣妝飾之妙品也以鑲耳圈戒指尤覺奪目每付十元起碼價廉物美無出其右倘蒙賜顧請臨上海三茅閣橋西愛多亞路一八二號　全昌首飾眼鏡號啓

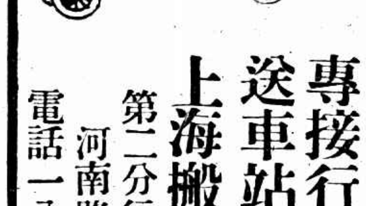

專接行李 送車站　車租每時四元　隨帶搬夫四名

上海搬場公司

第二分行　河南路橋堍　電話一八八七七號

公開運動會

今日截止報名

上海公開運動會昨日止、正式報名者計有男子組三十餘人、女子組十餘人、今日爲報名最後之日、於晚六時截止、

中校運動會

改十一二兩日舉行

上海中等學校體育聯合會前日議決會期改前一週、於十一十二兩日舉行、臨時門票售小洋兩角、參加運動之各校學生概售一角、惟須先由各該校體育部向體育協進會張惠眉君處購買、臨時至運動場購票者無效、

發起…… 兒童田徑賽

明日起可以報名

市立第一公共體育場、有兒童田徑賽會之組織、爲順應多數兒童興趣起見、分做兩組比賽、以體重七十磅以下的爲甲組、六十磅以下的爲乙組、爲求合於運動生理起見、比賽的項目、以五十米賽跑・百米賽跑・急行跳高・急行跳遠四項爲限、報名日期、自六月二日起、至六月十二日止、比賽日期、六月十六日上午九時起、

市校排球賽結果

市一體育場

市校排球會前日有兩組比賽、結果錄後、
(一)滬灣勝敬業二比〇裁判張龍海
(二)日華勝巽與二比〇裁判張龍海

通商杯乒乓聯賽

六月二日下午三時起

上海中華乒乓聯合會於廿九晚在儉德會討論本屆通商杯比賽秩序、此次加入比賽共有十五隊、係交通大學・同濟大學・儉德會・華一隊・金星隊・己巳隊・郵務工會・南洋職工隊・嶺南體育會・郵船會社・聯飛隊・多華隊・愛專社・飛馬隊・及兩江體專等各隊代表結果如下　於六月二日起每晚八時及星期六日下午三時及晚八時起在儉德會及郵務工會二處舉行、每隊如過規定比賽時間十五分鐘不到作該隊棄權論、如二次無故缺席、作本屆聯賽退出論、兩隊如能同意、可延期比賽、或任何地點舉行、惟必須在二星期內補賽、同時並須報告聯合會、同濟大學以途遠關係、時間提早、於每晚七時舉行、各隊報名會費須在比賽之前交進聯合會、否則作退出論、本星期比賽秩序如下、

	時間	地點
六月二日同濟與金星	下午三時	郵務工會
華一與飛馬	同上	跑馬總會
郵務與己巳	下午七時	郵務工會
同濟與多華	下午八時	儉德會

天心畫會畫展二天

江灣路天心畫會係由藝校青年所組織、今日至明日開展覽會二天

球場一角

▲懷恩勝金陵　閘北懷恩中學籃球隊(二十九)晚又約虹口歐嘉路金陵公學籃球隊在該校健身房作友誼比賽、結果爲五十九對十六、勝利仍屬懷恩、

▲復日實中籃球消息　復日實中前日約立達學園籃球隊在該校體育館作友誼比賽、結果實中以六十三與十三之比勝立達、昨日實中童子籃球隊又與南洋高商童子籃球隊在南洋球場作友誼比賽、結果實中以三十六與二十之比勝南洋

▲清心中學網球決賽　昨日午後四點、清心中學舉行網球決賽、高中三與初中三獲決賽權、一時勢均力敵、如高中三之范福泉宋炳猷配搭得上、聯絡有方、但初中三之黃玉銓桂春建亦頗不弱、可惜擊球抽球稍欠工夫、竟以二比一敗北、勝利屬高中三、裁判員劉雪松、巡邊員印坤田楊克昌、

▲新華明昌不分上下　新華足球隊、前日(三十)約明昌足球隊作友誼賽於中華足球場、上午九時開始交鋒、上半時二對一、明昌占先、下半時一對二、致成和局、公證人張龍

中國首先製造用自產原料

三星老牌蚊煙香

用除蟲菊製造之蚊煙香、初僅由日本輸入、自民元三星牌殺蚊香出世後、因其品質精良、完全無害衛生、故銷數突飛孟晉、竟奪日貨之席而有之、惟近來市上做冒之品甚多、其商標及包裝容器之式樣花紋無不畢肖、購者稍不留意、每易受其欺矇、此圖爲眞正三星老牌殺蚊盤香盒面圖樣、務請購者注意、

中國化學工業社製造

總公司上海河南路四四四號
第二發行所上海廣東路六八號
第三發行所上海北四川路老靶子路東廣東街八號
各埠均有出售
▶本社出品繁多備有出品價目表承索即寄◀

蕪湖

六安又有匪警
皖屬六安縣附近、又有大股豫匪、竄入滋擾、蘇埠鎮已被匪陷、縣城異常危急、安徽省政府主席方振武、特電駐蕪五十六師、急速派兵一旅前往兜剿、該師已決派一百六十八旅桂振遠全部、定三十日由蕪渡江、馳往痛剿、縣政府已代僱伕一百餘名、備爲運輸、

省教廳長赴京
省教育廳長程放、前日由省到蕪、考察此間各校教育後、今日清晨已乘下水江輪、離蕪赴京、

恢復軍警稽查處
五十六師司令部、前委董世傑爲蕪湖軍警聯合稽查處長、負責籌備恢復軍警稽查處事宜、現已部署就緒、業于今日開始辦公、

如皋

各界紀念奉安典禮
本縣執行委員會縣政府規定以總理奉安典禮紀念辦法、分函各機關查照、辦法如下、自五月二十六日起、至六月一日止、各機關公務員應一律左臂纏黑紗、軍警於刀柄纏黑紗、自五月二十六日起至六月一日止、各機關一律下半旗、自、五月二十六日起至、六月一日止、娛樂宴會一律停止、按下列日期分別致祭、（禮堂設縣黨部上午八時起致祭）二十六日縣黨部率領城區黨員在黨部致祭、二十七日縣政府率領各機關主管人員致祭、（各局長科長課長主任以上）二十八日教育局率領各學校代表致祭、二十九日公安局緝私營會同率領本縣軍警致祭、三十日各法團致祭、三十一日民訓會率領各民衆團體致祭、奉安日上午八時由縣黨部縣政府及各機關法團主管人員、至縣黨部祭堂行公祭禮、奉安日下午一時行中山鐘樓奠基禮、三時行中山亭落成禮、

桑匪向潘投誠
通海啓三縣保衛團長潘開渠、業於前日率部進駐豐利海濱環港地方、桑海珊近以屢敗之餘、不堪再戰、已向潘團長接洽投誠、現正在磋商、豐利公安局聞潘部蒞境、會同行政局商會等機關、辦就豬米淡水等物、送往駐地以資犒軍、

南鄉匪勢猖獗
本縣縣政府、探悉南鄉盜匪、現已運到大批步槍盒子槍、分散於鎮濤區之陳家市、竇家莊、鄒家橋、趙家園前後、及小圩橋附近、公然運輸子彈、白日大隊手持槍械、出而搶刼、毫無忌憚、更有盜船多隻、時出時沒於江邊、搶刼勒案之案、已有數起云、

慈谿

農民抛屍解縣
慈谿莊橋皇封橋鄉警蘇保生、二十七傍晚行經莊橋站東首大坟灘、見有年約五旬之暴露男屍一具、查知係被附近農民余阿揚所抛棄者、當即報告警察所、傳余某到案發押、次日報由縣政府派洪承審員帶同檢驗吏蒞場檢驗、該屍委係病故、余供死者名陳仁杏、寧波人、數年前曾在其家傭工、日前渠來作客、已患有肺病、至二十七日午後、因病勢轉劇、將渠舁往醫院醫治、詎至中途即氣絕身死、遂棄路邊云云、洪承審員當將余某帶縣核辦、

嘉定

省令調查盜案
縣公安局偵緝隊、前獲盜犯吳阿金、業經訊據供認盜刦黃渡於上月二十三日解送縣府拘押懲辦、玆縣黨部奉省黨部令、准上海特別市黨部據該市三區十八分部報告、吳係良民、被沈行洲挾嫌誣告等情、飭即查明具復、同時並據黃渡公裕公興等各商號、具呈證明吳確被誣、聞將據以呈復、

農場徵用民田
縣立農場顧主任、以該場面積祇二十五畝、不足以培養大宗純良棉種、供給全縣應用、特呈請縣府、以十七年度建築費、移以徵收附近民田二十畝、業經縣政府轉呈農[illegible]廳核行、

商場行市　厘平拆堅

▲洋厘　昨日厘市平常、交易不旺、早市七錢一分六厘三七五、下午七錢一分六厘一二五、比較前午已減六毫二忽半、票划各款一百萬、到期二三十萬、裝出者甚少、拆兌行情做開小洋一千二百十九角、銅元二百九十八千六百文、江南小洋仍爲六錢二分半、廣東雙毫小去二厘、計五錢八分六厘七五、下午同、銅元回短一千文、計四百十八千五百文、衣牌二千九百九十七文、角坯二百四十五文、貼水五十五文、

▲銀拆　昨逢月秒、銀行收解頗旺、匯豐收一百萬、各莊應有大與解出、至於銀拆仍堅、早午兩市同爲一錢七分、惟比前午回落三分、錢行掛牌七分、

外匯均挺

昨滙豐掛牌外匯悉無更動、惟意大利縮二元、計一千一百十七利拉、瑞士小去二元、計三百〇二福郎令、銀條[illegible]、匯兌無市、印匯減〇六二五、計五十六羅比六八七五、至於滬市、銀行內盤均已見挺、英匯尤佳、華商買進日金五六十萬元、而售出者僅計一二十萬元、銀行如三菱三井浙江住友等有所吐出、住友工商麥行少數吸進、又英金銀行亦做數萬磅、華商買進三四萬磅、美金交易稀少、而標金已趨高翔、計達七十兩之間、各外收市比較三十日計先令縮二五、花旗縮三一二五、日金只加一二五、市況穩健、

▲英匯　內盤頗緊、一日間計有一八七五升降、[illegible]

▲美匯　[illegible]

▲東匯　[illegible]

大條未動

昨倫敦電訊、大條銀近期仍未更動、[illegible]

公債平穩

[illegible]

棉紗現平期跌

[illegible]

標金稍漲

昨日標金初稍上漲、以外匯緊漲、[illegible]

棉市仍疲

[illegible]

▲前市　[illegible]

▲後市　[illegible]

● 市價一覽（五月三十一日）（星期五）[illegible]

● 國外匯兌　[illegible]

● 各國金銀貨幣價　[illegible]

● 金市（上海證券物品交易所報告）[illegible]

● 銀洋錢市　[illegible]

● 上海華商紗布交易所　[illegible]

● 上海華商證券交易所　[illegible]

● 上海證券物品交易所　[illegible]

○ 滬北米市　[illegible]

○ 滬南米市　[illegible]

快郵代電

[illegible]

梅毒暴發・呻吟牀簀・
服「內服六零六」搽「外搽六零六」頓覺大有起色
此內服聖藥之清血解毒外搽藥膏之拔毒生肌其功效之偉大確爲任何藥品之所不能及

價目
內服六零六　每瓶洋一元　七角五分
六零六藥膏　每盒洋一元
樣盒洋二角

◀上海四馬路中太和大藥房總發行▶

船期（五月三十一日）

▲進口輪船報告　[illegible]

▲出口輪船報告　[illegible]

▲外洋輪船報告　[illegible]

白鳳丸

廣東種德園秘製

白鳳丸價目
一品每盒一丸洋一元
加料每盒二丸洋一元
雙料每盒四丸洋一元二
單料每盒十丸洋一元二
一品小丸每兩洋一元
加料小丸每兩洋五角
單料小丸每兩洋三角

總發行所　上海河南路中　廣東種德園老藥局

欲省金錢
請用電灶

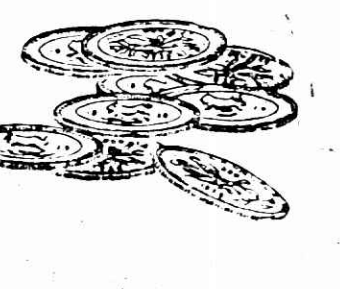

電費每月自七兩至九兩
租用電灶每月一兩

工部局電氣處
辦公處　福州路十七號
樣子間　外灘沙遜房子
電話　六六三〇一

江海關稅務司梅布告

爲布告事、准本關監督函開本年六月一日係總理奉安大典、[illegible]休假一天、仰本關自應遵照於六月一日停止辦公一天、爲此布告仰各商人等一體周知此布
中華民國十八年五月三十日

中國通商銀行總行廣告

[illegible]

亞林防疫臭水……完全國貨

牆根屋角　爲微生虫及流行性病菌之大本營。宜洒（亞林防疫臭水）消滅之。

陰溝地板……陰溝爲微生蟲及時疫之傳佈機關。地板下之白螞蟻。蟑螂。潮濕蟲。蛇蝎。蜈蚣。及一切不良蟲豸。宜洒（亞林防疫臭水）殺絕之。

厨下膳室　厨下儲藏食料。防止蟲類。須洒（亞林防疫臭水）。惟洒時切勿誤洒食品中。膳室中恐蒼蠅纏繞。勤洒（亞林防疫臭水）蒼蠅避之惟恐不及。

缸甏積水　須宜倒去。因死水可產蚊蟲。或病菌。惟死水倒出。地上隨洒（亞林防疫臭水）。恐微菌隨塵埃飛起。以使害人類也。

這是家庭的簡易衛生工作・
大家努力實行・可免疫癘之憂・

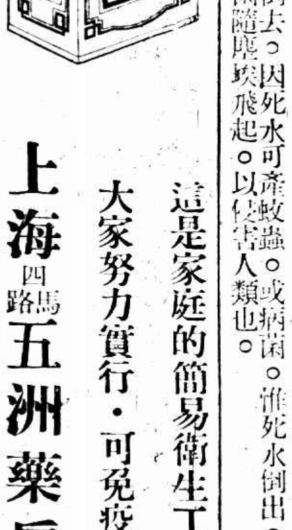

亞林防疫臭水圖

上海四馬路五洲藥房發行　各埠藥房均有出售

門售
一介侖听　洋一元三角
半介侖听　洋七角
¼介侖听　洋四角
批發另有專章

中山先生奉安特刊　時報發行

THE SPECIAL ISSUE FOR MEMORIZING THE CONVEYANCE OF DR. SUN YAT-SEN'S CASKET.

舊棺由碧雲寺塔移至靈堂（前行者鄭洪年）（北平魏守忠攝）
The former casket was removed from the pagoda of Pe Yun Temple, Peiping to the ceremonial hall (Mr. Cheng Hung-nien walking before it.)

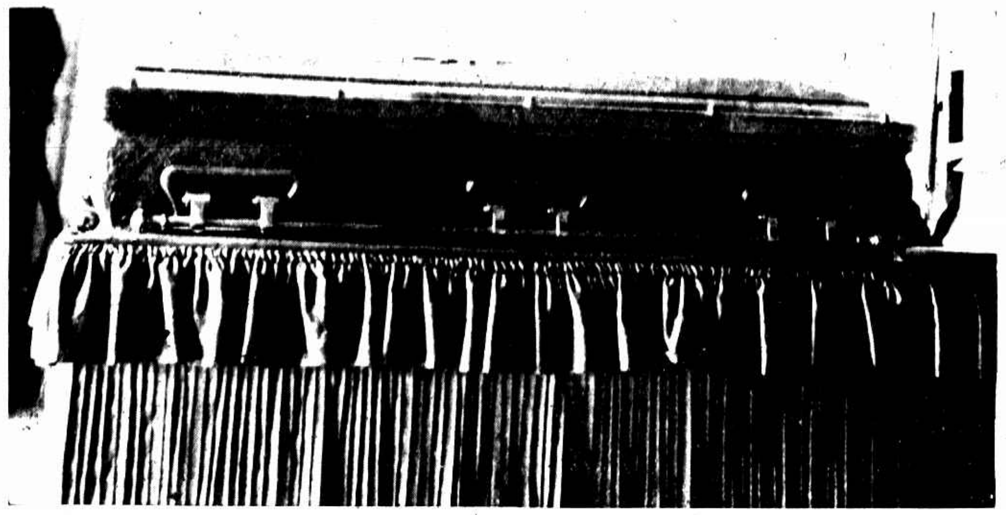
中山先生遺體奉移銅棺（中央特派上海王開南京中華攝）
The transferring of Dr. Sun Yat-sen's remains into the bronze coffin.

靈台上之佈置（北平魏守忠攝）
Arrangements on the altar.

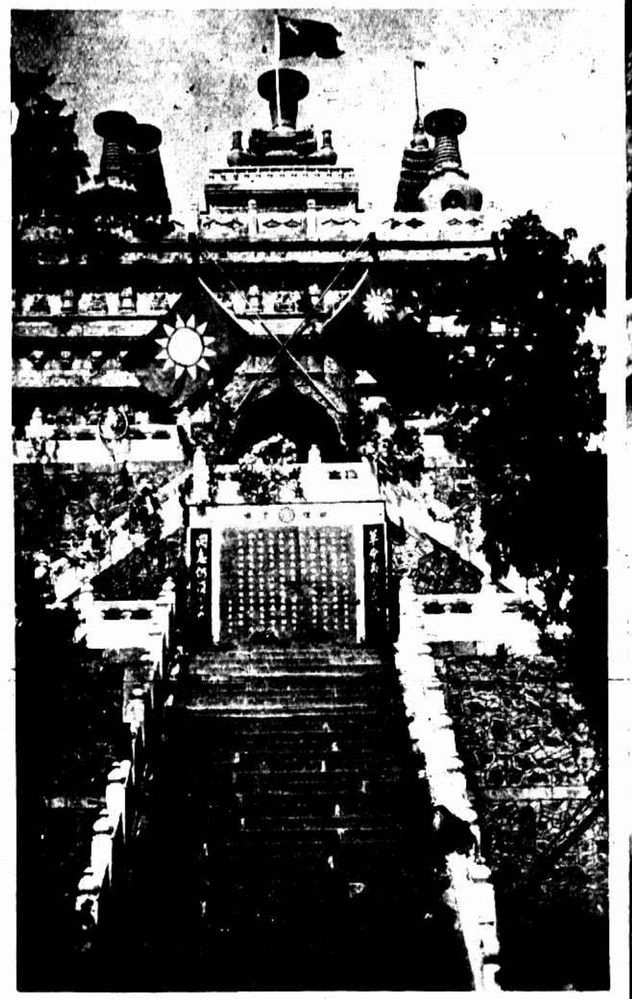
西山碧雲寺正面（中央特派上海王開南京中華攝）
The front view of Pe Yun Temple, Hsi-Shan.

孫夫人宋慶齡（前）孫科夫人（後）（北平魏守忠攝）
Madame Sun Yat-sen (front) and Mrs. Sun-fo (behind).

孫科及其子女所獻之大花籃（北平魏守忠攝）
A large flower basket offered by Mr. Sun-fo and his children.

奉移銅棺用之壽衣（北平魏守忠攝）
Covering of the bronze casket.

中山先生之隨從　自廣東隨至北平居西山陪靈至今已五年（中央特派上海王開南京中華攝）
Trains who have accompanied with Dr. Sun from Canton to Peiping for five years.

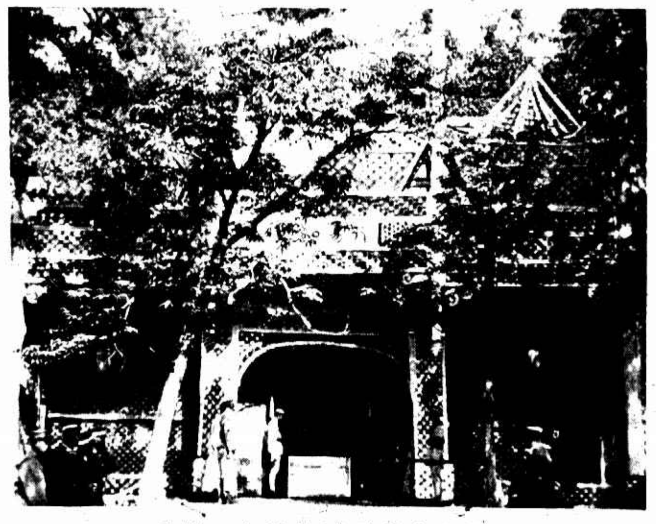
易棺時之靈堂（北平魏守忠攝）
The ceremonial hall where Dr. Sun's remains was transferred into the bronze coffin.

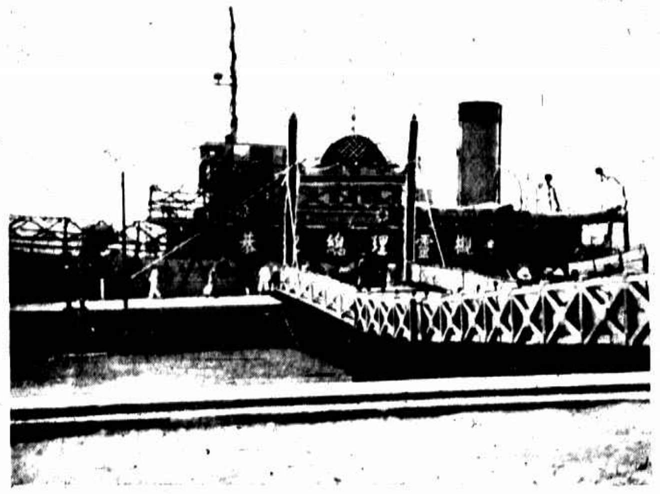
在浦口運櫬之威勝兵艦　（高凌波攝）
"The gunboat "Wei Shen" by which the casket was conveyed

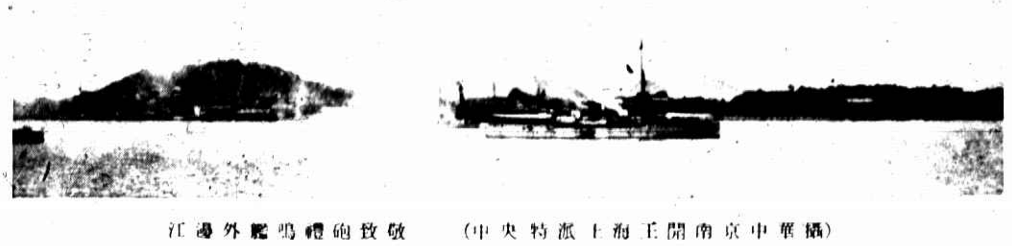
江邊外艦鳴禮砲致敬　（中央特派上海王開南京中華攝）
A military salute given by the foreign gunboats.

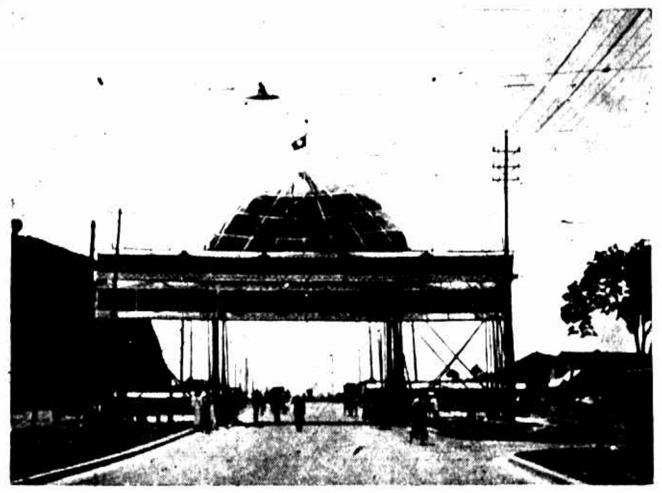
中山大道中之牌樓　牌樓共有數十座此爲海軍部所搭最宏麗　（高凌波攝）
The monument erected on the Chung Shan Highway by the Ministry of Navy, was the most splendid one.

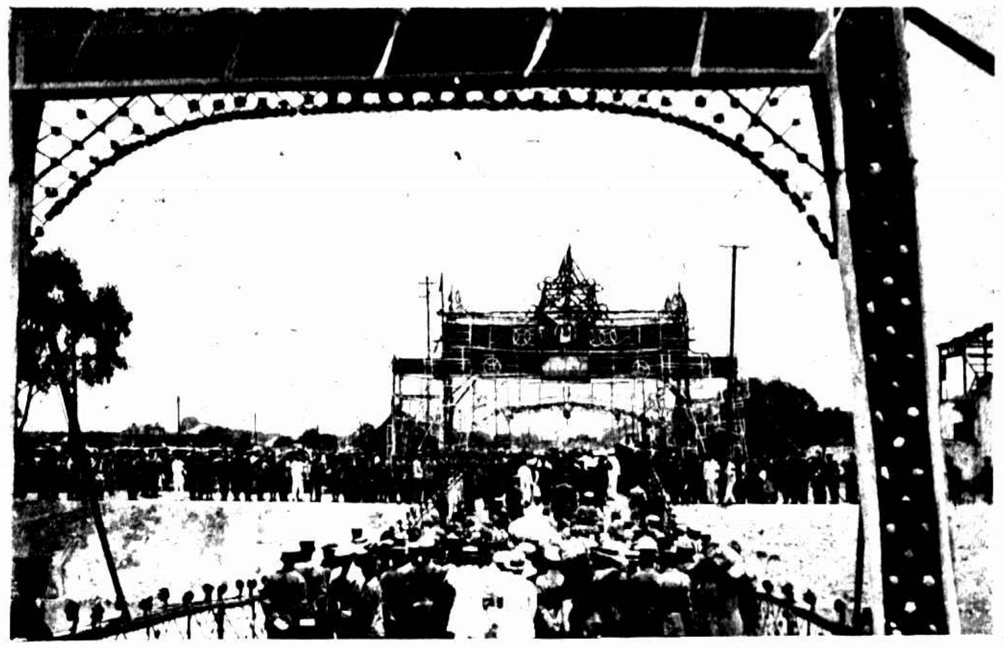
南京江岸上情形　（中央特派上海王開南京中華攝）
A view on the banks in Pukow.

中央國府委員在浦口設臨時辦事處　（中央特派上海王開南京中華攝）
The temporary office was organized by the commissioners of Central State Council.

時報

宜於老年人
因字體較大看讀無須眼鏡

宜於中年人
因記載清爽看讀不費時光

宜於少年人
因照片豐富看讀異常有趣

無論何人看時報無不相宜

時報定價

中國日本	歐美南洋
全年十一元	全年廿二元
六個月五元七角	六個月十一元四角
三個月二元九角	三個月五元八角
一個月一元	一個月二元

時報設在上海浙江路念五號及山東路A六號

月光牌絲光蔴紗

花樣甚多　淸雅入時

印花月光牌蔴紗。細紗精製。顏色不退。所製衣服。定能滿意。月光紗出品。天下有名。品貨之高。罕有比擬。

謹防假冒。認明邊印。庶不爲劣質紗所欺。眞正月光牌蔴紗。每碼邊上必印有TOBRALCO商標。購時務請注意此印。

購月光牌蔴紗時。請向綢傳店家。索取雲裳公司所擬月光紗時裝指南一冊。或請將碼邊剪下。附寄。寄至上海仁記路二十五號大利洋行（郵箱七四八號）。當即寄奉一冊。來函請附郵票二分。該書祇印一萬冊。來閱請速

月光牌蔴紗。另有純白者與純色者多種

附券
茲奉上月光紗碼邊一條郵票二分即寄時裝指南一冊
姓名
地址
（時）

月光牌麻紗 TOBRALCO

靈櫬牽移出北平前門(中央特派上海王開南京中華攝)

The casket passing through Chien Men, Peiping.

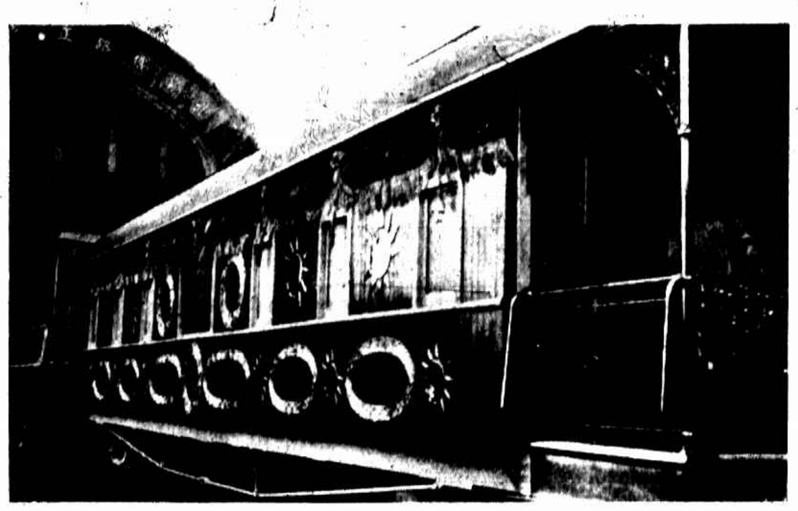

靈櫬專車之外面(中央特派上海王開南京中華攝)

The outside view of the special train.

靈櫬上專車時兵隊致敬禮 (中央特派上海王開南京中華攝)

A salute was given by the troops when the coffin was going to mount the special train.

靈櫬安置專車上(中央特派上海王開南京中華攝)

The coffin was laid in the special train.

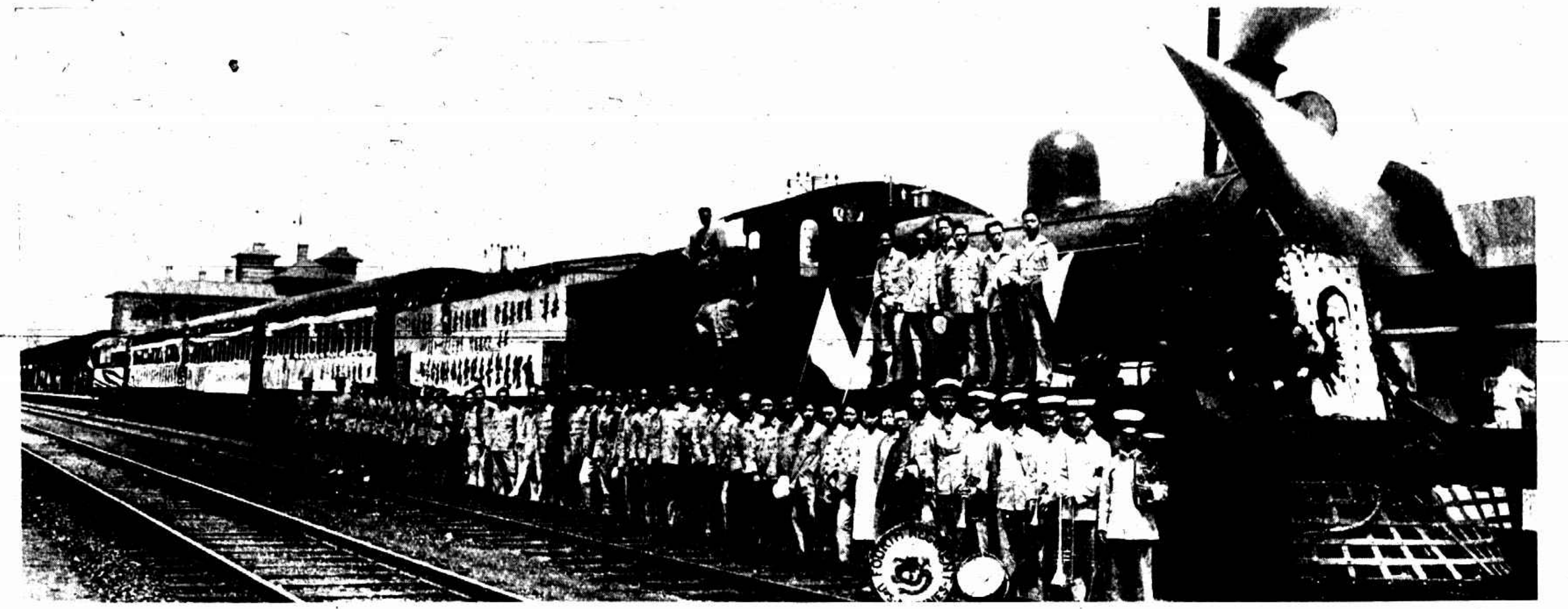

宣傳列車與工作人員(中央特派上海王開南京中華攝)

Trains for propagating the conveyance of Dr. Sun's casket and staves.

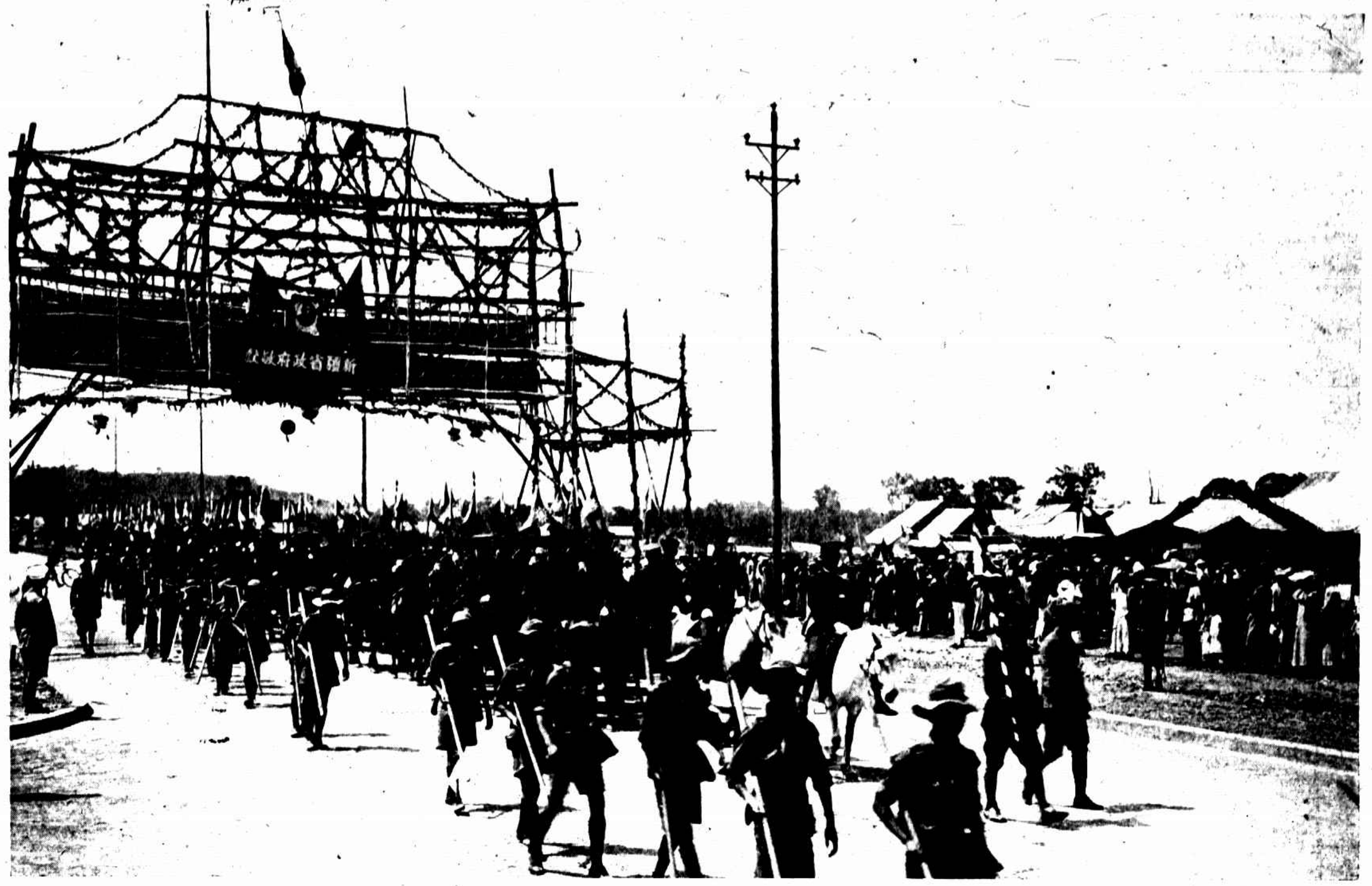

迎櫬大隊走中山大道 (中央特派上海王開南京中華攝)

A train marching on the Chung Shan Avenue for receiving the casket.

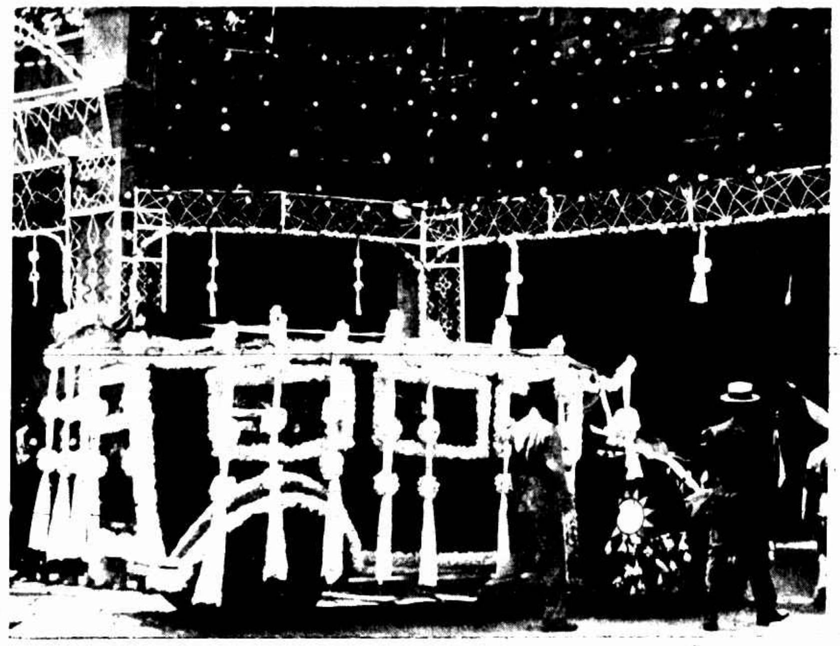

迎櫬汽車進中央黨部 (中央特派上海王開南京中華攝)

The bier entering the Central Kuomintang Headquarter.

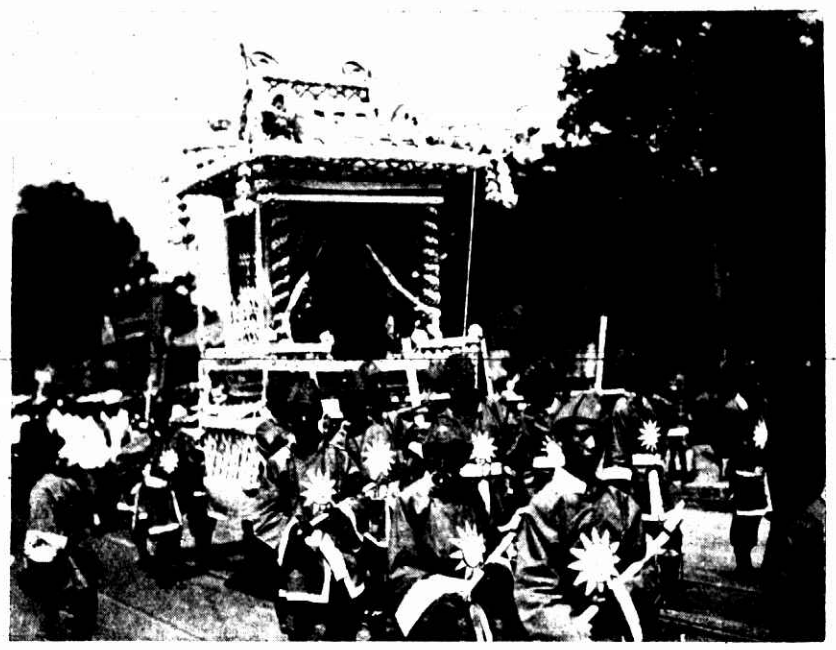

迎櫬隊中之影亭 (中央特派上海王開南京中華攝)

The sedan for carrying Dr. Sun's likeness.

雲飛汽車公司

日夜

出租

普通電話西一八一九

自動電話 三零一八一九

念分鐘一元○

每句鐘三元○

南市電話一一二號

Agfa

BILLY

The Small Pocket Camera

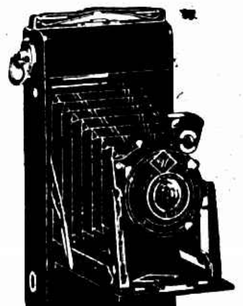

最新式廉美的卷片鏡箱

必利

各埠照相材料店號均有出售

說明書函索附郵四分即寄

幻術

函授世界各種新奇幻術並有精美幻具附贈詳章函索即寄奉送奇妙小幻具兩套可附郵票五分精印幻術說明書每冊洋一角幻術講義三冊洋五角函購郵票通用寄費加六分 蘇州盤家巷右十六號幻術研究社啓

都錦生

美麗裝璜・高尚禮品

(▲裝璜品) 絲織風景 絲彩錦畫 絲織坐墊 絲織詩字

(▲實用品) 紡綢襯衫 綢花領帶 十景提袋 絲織手帕

(▲贈送品) 美術樣本 西湖全圖 附郵五分 奉贈一分

上海北四川路十二號 電話北四九六三

杭州新市場花市路口 電話西三二一號

冠生園飲食部

為海上最完備之飲食店

四分八部 衛生價廉

廣州酒菜部 著名 隨意小吃 全席宴會

飯食粥品部 著名 廣州鍋飯 魚生肉粥

麵食點心部 著名 伊府鍋麵 奶粉豬油包

冰室飲品部 著名 汽水夾餅 淇淋冰淇淋

王開照相館

南京路五八八號樓上

電話中央一二六五號

凡拉蒙

主治牙痛及一切疼痛

各大藥房均有出售

上海 德商先靈洋行

男女欧美服裝專家

結婚禮服出租

亨利洋服公司 西華德路七號天潼路口

第一支號在南京路賓補路口沙遜房子工部電燈廳間

第二支號中國青年會

第三支號靜安寺路萬國青年會

HENRY THE TAILOR